中華民國六年五月四日即舊歷丁巳年三月十四日

時報

西歷一千九百十七年五月四日 星期五

THE EASTERN TIMES

第四千六百三十號

今日四張售大洋三分

本館開設上海望平街第六號 電話一千二百零一號

外埠寄報連郵費
●逐日寄中國境內 全年十二元 半年六元
●逐日寄日本 全年十二元 半年六元
●逐日寄各國 全年十八元 半年九元
（報費先惠）郵票不收

廣告刊例
封面第一天每行一元 第二天至第七天每行七角五分 第八天以後每行五角 後幅第一天每行四角 第二天至第七天每行三角 第八天以後每行二角五分 起碼五行 短行以五十字起碼 後幅每字六厘 第一天每字四厘 第二至第七天每字三厘 第八天以後每字三厘

江蘇省立第二女子師範學校招工投標廣告

本校現由省長公署核准就南中操場一所，承包此項工程者，定於五月十日下午三時起至十二日止來校領取施工標單並看圖樣，五月十五日下午三時當衆開標，標設與本校新橋巷本校。

上海總商會發行查驗印花稅票通告

發行印花稅票及查驗各商帳簿現存印花稅票，因奉部令必須審慎周詳方可辦理，現與官廳切實接洽，定本月三號起至本月九號止，此七日內須攜帶印花稅票向本總商會查驗蓋戳，逾期未驗即係自誤，特此通告。……一再委託本總商會以諸多事宜，經官廳一律自即日起，所有本埠需用印花票，須向本總商會先行登記，暫給收據，俟驗明蓋戳依次發還，但須將該數目開明，公鑒。

南通大有晉鹽墾公司股東常會通告

本公司定於三月二十八日在南通假通崇海泰總商會開股東常會，各股東早臨，並辦理事項屆期請各股東到會，特此通告。總理張謇謹啟

南通大豫鹽墾公司股

本公司定於三月二十八日在南通縣與余堂開股東常會，屆期務請各股東蒞會，特此通告。總理張謇謹啟

交通銀行董事會啓事

本行股東年會照章應選舉董事，凡有股東到會，須委託代表者，應請先期將股票……

敬告

此項制錢每百斤約得紫銅四十六斤，左右此外則爲鉛質鋅質而紫銅中仍含有一種鎳質，未能提出此項制錢，由京師造幣廠研究自行收購改鑄銅仙，惟查此項效惟廣東造幣分廠現已研究出此種提煉辦法，將錢質堅而且脆，當改鑄時被銅模迫壓，動致碎裂，卒歸無效。我國制錢極多，我政府爲挽回利權……

中華職業教育社

主席致開會詞（一）報告發起情形（三）名人演說（四）社員郭……
……定於五月六號午後二時假上海西門外江蘇省教育會開……敦請實業界、教育界與實業界聯絡之必要（六）公舉職員……長譚天池赴軍署晉謁……

陸軍……五月……日在北京天津上海漢口……

泰福綢緞局原址翻造遷移廣告

本號開設上海已歷數十年之久，貨色精良，價格平允，久爲各界所稱許。近來風尚新異，花色日多，房屋不敷陳列，故特現在地址廣改造三層樓高洋房，內照常交易。大馬路南首泰福綢緞局，每……五號三層樓，即行遷回原處。舊歷三月初十日……

粵路公司會議拼股驗票告白

頃因粵路公司來函並廣告，以迭據各股東提議將頭二期股票拼成整股辦法，訂陽歷五月二十五日截止，督各股東將股票頭二期收單到寧波路十號敝公所驗明，報由總公司事關保全血本，務祈早日交驗，幸勿放棄權利，切要此佈。在廣東，股東大會請求表決等因，並經委托敝公所代爲驗票，並定於陽歷四月十五日起至陽歷五月二十五日止。上海廣肇公所謹佈

恕訃不週

顯妣清封淑人潘太淑人現擇於陽歷五月八號午時在寶山路頤蘇里廣東發引十號在新閘路平江公所領帖謹聞

不孝孤哀子沈保儒 鈞儒 炳儒 愷儒 泣血稽顙

訃告先姊余競虹之喪

先姊競虹獻身於女學界頗久，去冬在……病症，醫者束手，延至……月二十日，遽然長逝……

河南六河溝煤礦股份有限公司緊要啓事

本公司三月十八日股東會舉定李晉君爲總理……本公司總事務所現已改設北京前門內東交民巷增金大樓，嗣後本公司一切文件均以公司鈐記爲憑，特此通告。

陳公英士舉殯訃告

前滬軍都督陳公英士之靈櫬，定於中華民國六年五月十八日上午……由上海法租界……出殯……赴湖州……

主喪友人 孫文 李烈鈞 唐紹儀 章炳麟 譚人鳳 ……

太平洋三期出版

對外交平議……

泰東圖書局

上海僑友銀行廣告

……

中華書局

梁任公手定

縮本飲冰室全集

發售預約

上等連史紙精印四十八冊 定價六元 預約三元
有光紙精印四十八冊 定價四元 預約二元
准期陽歷八月出書預約七月十五日截止 （丁51）

研究職業教育者 請讀 新陸之大教育

◉本書分兩編上編定價九角下編七角

黃君炎培遊美考察教育據所聞見著此兩編。上編論述美國各地學校教育社會教育之現狀。下編就萬國博覽會之美國教育出品綴以考慮。上編多得自見聞，下編多據其報告。上編多得自直接，下編多得自間接。上編爲具體的，下編爲抽象的。上編爲演繹的，下編爲歸納的。可以互證，可以深究。有志研求職業教育者尤不可不讀。

◉黃炎培考察教育日記第三編出全

上海商務印書館發行

詳註六朝文絜

出版

六朝小品文爲吾國駢文之主，吳東園先生詳爲詮釋，……有光紙四冊一函定價一元……再版……連史紙……

上海四馬路……書局

商務印書館出版新書

八段錦圖解

一冊 定價一角

八段錦爲我國固有之練身法，相傳已數千年。近來學校用之頗著成效。惟其法原有南北二派，外間所流行者祇有南派……此書以北派爲主，南派所傳附於南派，書中詳述段錦練習之法。插入寫真姿勢圖，學者可就身體所宜按法練習，誠最便利最完全之書也。

演說

一冊 定價二角五分

一二編備述演說學演說法，第三四編蒐集中外古今演說大家之事蹟及文字，閱者玩索而有得焉。其於臨場演說，實航海家之有指南針也。

修身詩教

一冊 定價一角

是書爲江蘇省立第二師範學校校長賈豐臻君所選輯，全書分爲已、家庭、社會、國家四章，每章更別爲若干節。凡職業教育、人道教育、軍國民教育等莫不選編，雅馴，用以教授頗足以發志意而增興趣。凡師範學校中學校高等小學校修身教授皆適用之，更可供國文教授之參考之資。

翁松禪墨蹟第二集

連史紙石印一冊 定價三角

常熟翁同龢先生書名震宇內，本館搜集遺墨影印成帙第一集出遠近爭購，茲出第二集，以先生肖像冠諸首，采生動其中精，尤見其書法之作家書之妙。（甲）

南洋與日本

南洋爲東西球通航之樞紐，土壤肥沃，大產豐富，近年日本政府亦派人調查，日本人著作出版者不下數十種，是書爲日本井上清君所著，詳述南洋之地質地理、地形以及水陸交通、狀態、鑛產、煤油、以及糖茶等事業，可作南洋通商之參考。……全書一巨冊定價一元六角

寄售處上海四馬路中華書局

中孚銀行廣告

天津北馬路中間◎分行號 天津 上海 北京

◎匯通處 漢口 蚌埠 南京下關 揚州 徐州 杭州 鎮江 紹興 寧波

本銀行額定資本二百萬元（收足一百萬元）呈准政府在案專營匯兌、押匯、貼現、買賣生金銀及定期活期存放款各項銀行業務，諸君賜顧，概從格外克己。

分行設在甯波路四百四十一號 電話一八二六 總行在上海

總理孫蔭庭 經理謝芝庭 副經理謝景西 謹啓

上海交通銀行廣告

本行准自四月三十日（即舊歷三月初十日）起照常營業。凡上海本行所發行之鈔票，蘇浙兩省不分畛域，一律行用。無論上海、南京、浦口、無錫、揚州、徐州、杭州等分行發行之上海江蘇及各該地名之鈔票（例如印有浙江地名之鈔票），均可照兌現金，不取絲毫貼水，特此廣告。

本行准於四月三十日即舊歷三月初十日開兌鈔票，照常營業，凡持有本行鈔票者，均可向本埠各錢莊兌換，並可向各錢莊照常收兌外，本行各銀行亦一律收用，特此通告。

上海交通銀行廣告

隋榮澤令常醜奴墓志

此誌久燬於兵燹，世人得一紙甚同星鳳。此乃合校舊藏本及徐氏（……先生所藏）雙鈎定本，用珂羅版影印，一冊昔清儀老人所定題拓本，……惜湍脫不精，擬乞吳門貝見香武林顯山二拓相合爲以悉其全文爲快。其釋文某處黑暗，惟此一字闕文，審此兩拓本，較然一致，字畫極清，可以見……爲精寶墨也。

行超懷玉及近世貴墨家多販不及備，通定價二元◎再本局尚有各種隋碑如下◎宋拓龍藏寺碑四角◎宋拓智永千文五角◎宋拓董美人墓誌三角◎初拓張陶二夫人墓志四角◎初拓元公姬夫人墓志四角◎隋上方寺塔銘退利澳迴池五瑞圖題名合□四角◎宋拓素靖月儀帖二角

上海望平街 北京廠西門 各省 有正書局 發行

大源製鹽濟南有限公司召集常會公告

……

辨香廬半夏改良裝潢廣告

……

評註 曾文正公 古文四象

自桐城姚惜抱氏以陰陽論文。獨闢千古不傳之秘至曾文正公因而推之而言益奇。剖析益精。於是有古文四象之作。陽分太陽少陽陰分太陰少陰又於四類中各析爲二類則由四而八焉。太陽論文之氣勢曰噴薄之勢曰跌宕之勢少陽論文之趣味曰詼詭之趣曰閒適之趣太陰論文之識度曰宏括之度曰含蓄之度少陰論文之情韻曰沈雄之韻曰悽惻之韻易曰兩儀生四象四象生八卦本此義而審定二千年之作以爲某篇屬太陽 某篇屬少陰。此則前古所無信乎能擴充姚氏之學而大之者也獨惜公之全集出而此書未經鏤行世祇知其目次而已本局刊印斯編。欲使前人精偉之作光於天下誠一奇觀也又加之注釋以便初學並萃集各家論文之語逐次錄入頗稱詳悉 圈識亦附有焉而公之圈識平議見於他書者則皆搜入其中 大體可云具矣其諸君子所樂聞而樂觀者耶

分裝四厚册 定價洋八角

上海望平街 有正書局 總發行

北京 天津 奉天 濟南 漢口 南昌 揚州 南京 鎮江 嘉州 杭州 廣州 有正分局 同啓

商務印書館 兩大徵集 限期從寬★獎金從豐

甲 徵集地理新教材

爲喚起國民注重地理科學及改進地理圖書起見。懸賞徵集 地理上之新教材 凡本地方人熟悉下開各條之詳情者。均可應徵。(1)關於變遷者。(2)關於新發生者。(3)關於訂正者。應徵期以本年七月底截止。酬獎分三等。特等獎現金。甲乙等均獎商務印書館 書券詳章載 本年教育雜誌第九卷第二號內。此外尚有徵集理科新教材事另行發布。

上海寶山路 商務印書館編譯所地理新教材徵集部 謹啓

乙 徵集國文成績

本社新組織文藝觀摩會。第一次徵集國文成績以師範學校 中學校高等小學校各女學校及國民學校 第四年級之學生平時作文 爲限文體以 記敘文解釋文應用文尺牘 等爲主。論說文次之。應徵期以本年八月底截止。酬獎分三等。特等獎 現金甲等 獎商務印書館 書券乙等獎 圖書雜誌 惟應徵者須 入本會爲會員 另有 種種權利詳章載本年 學生雜誌 第四卷第二號內。

上海寶山路 商務印書館編譯所學生雜誌社內文藝觀摩會 謹啓

新天(2)

玉美散

啓者 上海英界二洋涇橋北首四川路三號……日承頂開辦所有裕記與各處往來……所有貴商貿貨物力求公道……諸公惠然……

批評

◎宣戰與軍事會議（景寒）

宣戰與否不因軍事會議故而有所變動。然軍事會議則因宣戰故而不能不更有所鄭重也蓋宣戰爲外交上事軍事會議不過藉以疏通而已非有所輕重於其間也若宣戰則軍事不能不預備軍事會議當注意也軍事不能不更從速整頓軍事會議尤當注意也況乎欲力向外不能不先靖內既欲靖內不能不先靖軍隊是於軍隊本身不能不先籌妥貼之策而其他尚在次焉夫軍隊本身之事唯軍事會議可以解決之故曰軍事會議因宣戰故而不能不更有所鄭重也然則今日軍事會議諸人對於贊成宣戰外尚復有所計劃耶

命令

五月一日大總統令 茲制定縣司法公署組織章程公布之此令

又令 ……等審判廳……

又令 江蘇省長齊耀琳呈……知事陳思爲江陰縣知事……熊爲淮陰縣知事郭曾基爲泰興縣知事應照准此令

五月二日大總統令 特任李經羲爲財政總長此令

又令 任命陸壽圖署長邵鎭守使署參謀長此令

又令 陸軍總長段祺瑞呈浙江嘉湖鎭守使署副官長伍崇仁另有差委應請免去本職伍崇仁准免本職此令

國內專電

◎今日（三日）午後四時段總理在迎賓館請國會全院議員開茶話會疏通宣戰問題到四百餘人段總理大致謂德潛艇損害不如前俄有單獨議和之說因此有懷疑者但俄主和僅社會黨一部分法公使言不能成事實現前此所請免害者難望然爲國際地位公法人道及促進和平計不得不出此途且德已得罪不能挽回不如交接其他諸公愛國甚於政府日內提交國會甚望同意云云王（家襄）答詞甚簡聲韻不可辨湯（化龍）遲疑頗久舉杯對衆卒無言（北京三日亥刻專電）

◎交通許（世英）免職命令經已蓋印因代理者未定故暫緩發表（北京三日亥刻專電）

譯電

▲其一 對德要電

◎日本林公使 昨日午後往訪 外交伍總長後復晉謁黎總統 詢請 迅速實行對德宣戰（北京三日東方通信社電）

▲其二 美德交涉要電

◎威爾遜總統已命檢查自美國發出之海電以免有人以消息傳與敵人由美通至墨國之電報電話亦須檢查（華盛頓二日德文報電）

◎政府擬儘速派少數軍隊赴法因協約國以爲可以騰出運糧之船供運兵之用也財政總長美亞杜宣稱美國第一次假與法意之 欵其數各有英金二千萬磅（華盛頓二日路透社電）

◎今日內閣開會後已悉衆意主張儘速派兵赴法（華盛頓一日路透社電）

◎維維亞尼君與霞飛上將今日同蒞參議院該院即停止討論陸軍議案而歡迎之維維亞尼君所發演說警策動人霞飛上將應衆之請登臺以法語大呼美利堅萬歲 參議院已採納陸軍議案及案中所列之強迫軍役各欵 現將與衆議院開聯合會議（華盛頓一日路透社電）

▲其三 海軍戰電

◎英海軍部承認上星期內英船被沈者五十五艘英對于潛艇奏效之巨甚爲驚異指斥英海軍無以禦之英商部大臣在倫敦演說警告民衆謂潛艇之危險影響於戰事者甚大（紐約二十七日德文報電）

▲其四 國內雜電

◎昨日國務院正議 中德問題時倪（嗣冲）張（懷芝）孟（恩遠）李（厚基）到院請見段總理段許之倪云我即當與德宣戰勿再遲疑亦不必與協約國訂條件今特代表全國軍官請政府不再與協約國商議增稅改約等問題他督軍均贊助之後段總理以此意見報告國務會議隨即議決與德宣戰後段總理及閣員入見黎總統報告議決案總統言贊成即日宣戰俟國會可決後當即發命令此事大約將於星期五提交國會同時段總理暨在京督軍將約議員茶叙以便說明第三步之必要（北京二日路透社電）

◎中政府近來將各機關所雇聘之外人免職故關涉之華人及外人均嚴評之交通教育兩部尤厲行此政策北京大學教員多人（英人占其三）因此免職故英使署最辭抗議英公使對於英籍之鐵路辦事員罷職事亦提出抗議許世英而注意於郵政力圖摧殘外人之地位（北京一日路透社電）

◎段總理今日在迎賓館開茶話會招待國會議員午後四時開會五時散出院議員出席者四百餘人段總理及各部總長均列席執人之役由段總理報告外交之經過及現狀說明政府既決取第三步之所以謂將在議會說明尚望諸君勉予同意等語詞頗異簡參議院主議長謂政府之苦心可以深諒惟現尚不能表示意見此問題雖非始自今日然須更加充分考慮俟政府正式提出之時始可決定贊否云云其餘議員亦無表示意見以今日之茶話會情形觀之政府之外方針能否通過尚未能明（北京三日東方通信社電）

◎四川電云成都城內除留四川軍兩營外雲南軍全部及其餘之四川軍悉於四月二十六日退出城外此次四川兵亂人民之死傷者三千餘人毀損房屋一千餘戶（北京三日東方通信社電）

◎奉天軍警兩界之傾一時幸稍平靜詎日前第五十四旅長孫烈臣所部之兵復與警官衝突軍界對警務所長王永江之反感頗激故張督軍不得已乃令王永江辭職以防波瀾再起（奉天三日東方通信社電）

◎日本林公使昨訪外交伍總長祝中國對德宣戰之決定希望中國實行並述宣戰之後協約國必表好意於中國云云對宣戰條件並未有所議論（北京三日東方通信社電）

▲其五 歐洲近電

◎土國公報云高加索土軍已占據未虞俄軍向北退走（倫敦二日路透社電）

◎海格將軍報稱聖唐丹與蘭斯間砲戰頗烈德軍在伏基薩爾斐擊敗退

▲其六 各國近信

◎今日小麥價大跌蓋聞瑞士公使與威爾遜總統會談許曾言德國現有大罷工德首相將於星期四日提議媾和之故（芝加哥一日路透社電）

◎預算案說明書所列收入項共英金五萬七千三百四十二萬八千磅較概算之數多七千一百十五萬三千磅各項非算所增大宗入項爲所得稅一千萬磅額外餘利稅五千三百九十二萬磅產業稅一百二十三萬二千磅印花稅八十七萬八千磅電報稅十萬磅皇室產業稅十萬磅雜稅一千三百萬磅所減者爲郵稅一百六十五萬磅電話稅四十五萬磅關稅四十三萬九千磅商品稅八百六十二萬磅一九一六年至一九一七年會計年度之支出費共須英金二千一百九十八兆十一萬三千磅（倫敦二日路透社電）

◎昨日郵電報載謂喬治君現正徵查海軍部政務（倫敦二日路透社電）

◎泰晤士報稱卡森爵士關於海軍部因某爭案受抨擊之故但衆意與海軍無關卡森爵士與部中同僚並無意見泰晤士報又稱政府仍將停止宣布沉船之數蓋下院議員多不滿意之故（倫敦二日路透社電）

◎財政大臣巴拉勞氏今日下午提出預算案謂今年假與協約國與殖民地之款逾英金一千萬萬鎊彼所言者殖民地此後力能自給不必仰給於英國財庫上年假與協約國之款計英金五萬四千萬鎊假與殖民地之款計英金五千四百萬鎊若自開戰至今計之則一爲八萬二千八百萬鎊一爲一萬四千二百萬鎊國債今已達三千八百五十四兆鎊較假出之款爲少用項之大部分乃得諸入稅其他交戰國無一能如是也上次發行之借款連國庫劵在內共得九萬六千六零四萬八千鎊巴拉勞並未提議徵收新稅僅議增徵游戲場稅與煙草及額外餘利稅（倫敦二日路透社電）

◎瑞士公使今日與威爾遜總統會商瑞士糧食問題威爾遜總統後謂美國非至有絕對必要時不欲斷中立國之接濟（華盛頓一日路透社電）

◎英皇下諭諄勸國民節省各種穀食且謂各家所需之麵包至少宜較常時減少四分之一馬匹之芻秣亦宜大爲節省並令各教堂教士於後四星期日宣講之際宣讀該諭且謂今勸民所爲者皇已躬自行之自二月起皇室已實行節食云（倫敦二日路透社電）

南京快信

◎上海銀根奇緊滬海道尹請限制現銀出口三四星期齊省長令准

◎韓國鈞來寧堅意不應選參議員昨辭馮副總統赴魯省遊覽泰山

◎財廳官產處昨將官產沙田六年度預算總數會電財政部

◎交通部電各機關增香山無線電業已停止

◎潘承鍔當選參議員迄未遞補省議會昨又咨齊省長請迅電催中央解釋應否開去省議員缺

◎兩浙鹽運使胡彤恩由京來寧謁辭馮副總統赴浙

◎高荘凱今將上新河鎭江兩厘局交代算清即辭各當道赴上海接稅務所長事

杭州快信

◎財政張廳長以繭捐一項爲本省收入大宗特定懲獎表昨已通令各繭捐局長知照矣

◎稅務處督辦孫寶琦因事南下確未到杭

◎齊省長特令錢塘會稽金華甄海四道尹謂將各所屬縣知事各項政績優劣略舉大要呈候參考以便懲獎

◎內河水上警察廳長徐則恂奉委赴京會議警務事宜業已回浙歸職

◎交通部參事劉同仁昨日來杭游覽西湖寓清泰第二旅館

◎高檢陶廳長特派曾南金赴嘉興調查縣知事張昌慶無故槍斃平民案

◎甄海道尹詹曾蕃赴樂清平陽瑞安三縣察勘私種烟苗烟務委第一科長代理

◎齊省長准江蘇省長咨請有美國商人來浙遊歷請屬保護云云

是三月餉項實已發清四月軍費亦已先後發過十萬元現督軍仍飭驗迅籌三月分未發餉之各軍暫息由軍庫項目籌款

亦隨此潮流而湧現緣 海造船所建造所於前清時代約值二千四百萬元本 河屬於上海製造局袁政府時以製造局屬陸軍部而以該局歸海軍部管轄前歲曾有人建議以千六百萬元賣却之袁氏不

◉在京美國大學俱樂部春宴志盛

▲大總統與馨之歡迎 ▲伍廷芳有趣之演說

上禮拜六日上午黎大總統特約在京美國大學俱樂

謂晚報專效忠於美國已與絕交之一國之利益李君一日爲該報之主筆彼(萬使)即一日不能承認其地位迨七日社論出後越二日萬博士又致一警告之函其文曰(北京晚報)李佳白博士鑒茲以余之責任請君注意美國與德國間已具戰爭狀態君繼續爲一德國貲金所扶助之報紙之主筆恐將致君與美國法律相衝突萬恩施啓)李博士之復函如下(美國全權

當道之過刻下有言陳師長奉撤任命後未即交卸督軍曾派隊迫該師長交代否則遠補懲辦陳師長當允交代始免危害該師士兵駐防外屬者因是懷忿遂有不由正軌之行動盧師諦時在督署候至夜

當道解散該師省城士兵不免計誘威脅遂多攜械潛逃安綿灌茂應解散之兵已有自由行動事實間茂縣鄉團局所被焚灌縣城被刧此種消息略見於督軍布告中固非謠諑可比也

各局未解二月征存稅欵惟各道延不轉解勢難久待大遇發間中行息借兌劵百萬墊支現已將三月份 軍費 六十 三萬五千元交軍署領取因借入純係兌劵祇得以此撥付亦經面呈督軍允如擬照辦

要聞一

◉軍事會議及兩賄案近記（仲賦）

▲許世英之脚裏明白 ▲陳錦濤之相面熱

軍事會議昨已決議一星期內外即行終了並定此後上午下午共開兩次期將行徵兵制裁軍編制節費合預算速速議畢以各督軍皆有地方重大責任不便久留也所議各項軍事問題以裁軍費合預算爲最重要而鑒於川事又以爲最困難尙無端緒昨日徵兵制雖有多數贊成大體未及實行方法故此次會議關於軍事者略如財政司法交通等會議雖有種種之議決案現在只能視爲一種之點綴而已關於召集之目的之外交問題已可謂之一致贊成蓋廿二省之督軍親到者不過王占元張懷芝李純趙倜等未及三分之一既已來京則贊成二字自易商量其餘各督代表更無所用其反對惟馮張兩重要人物始終未來與會與會諸人所謂贊成者恐亦不過贊成而止若如事前所傳之重大解決一經軍事會議通過則不必經行其他之必要手續恐未必然據某某督有服從政府命令聽候國會議決之言則軍事會議之通過要不過一部分之解決現在政府仍從事於國會方面之接洽衆議院亦議仿參議院每星期開外交委員會並與政府隨時接洽大約不能不經過必要之手續也此次之外交決議馮張不來遂以倪嗣冲爲中堅而倪之態度亦殊妙其在蚌埠時絕端反對謂入戰有百害而無一利今則謂宣戰有百利而無一害津門之行又少游移自云晤梁任公以任公主戰力與權衡回京後仍變爲絕對主戰又自云連訪各國公使方知從前日的錯誤今即爲無條件的入戰亦無不可云云可知協約各使連日分䜩大宴各督進儳酬酢欵洽未明言外交事而已有莫大之效力於以見外交手段之超妙也

(七零八落之內閣)之徽號自陳免許辭張谷范求去乃益確定今許已一去不返范則殊抱消極若張谷再辭則不但七零八落直可謂之瓦解冰消陳案須俟汝驥到方有頭緒而行賄商人之逍遙事外亦頗受人攻擊陳在獄中請相士不許入(有望康節釣金叢者病稱神隱欲請入檢驗不許)乃自講相書摸摩修鬚對鏡自憐可憫蓋屬爲王治馨之神也實則窺私條例既廢而王治馨之死本另有致死之道且陳之大罪即在盤據重要椅子不肯退讓今既去職則攻者亦未必再致之死地而後快又聞陳以照片令家人持示相者相者斷爲有牢獄之災尙不致有性命之虞陳氏聞之頗慰相者又謂照片不足憑必須面相方能斷定方陳氏入獄入慰者不絕後檢廳忽以嚴格取締以某使嘗告當局陳氏此時尙不應下獄疑陳氏操英語談話有所運動乃派員監視不許說外國話復又只許家人入見面時不許說廣東話由此可知外間所傳手梏脚鐐披枷帶鎖雖屬無稽而精神之痛苦或比身體上之痛苦加重十倍

交通案中之許王二氏前昨兩日先後上辭呈王已携眷出京(聞已去國)許前日未到部昨日一到略將一二種文件收拾即去下午即無踪跡大約已取三十六著之最上著好在有帝制八罪魁之前例大可取法也議院中如蘇佑慈等已質問不應聽王辭職劉彭壽又質問財交兩案辦理不均未知政府將何答覆許氏於此案中嫌疑之迹聞已自行收拾乾淨絕非陳氏逼人具結之笨做雖欲步八罪魁之後而不得也

◉李經義通過參議院之情形

昨日參議院對於李經義君任財政總長之同意案竟以一百六十四票之同意對於三十九票之不同意通過此次同意票之多爲向來所未有本報前日記載李君經義通過衆議院之情形早已逆料參議院必將以反動的作用通過此案今其言不幸而中矣是日議場投票之情形極爲鎭靜段總理出席報告李君之歷史寥寥數言謂李君在前淸時官至總督於政治上經驗甚深且於財政上亦有獨大之經驗云云投票之時惟丁君世嶧乃坐休息室拋棄其投票權有問丁君之意見者丁君謂投不同意票可以不必投同意票又太無意識故以不投票爲佳云云如丁君者亦可謂趣人趣語矣又此案與未投票之時旁聽席異常擁擠及報告大多數通過後旁聽席諸公同時退席如鳥獸散究竟旁聽諸公本希望其通過而去耶抑深恐其通過乃掃興而去耶此則非記者所能揣測而知者也

◉對德宣戰已決定

▲一日之國務會議之議決 ▲各督軍代表之陳述意見 ▲元首之贊成 ▲星期五提出國會

對德方針久未決定國民甚爲盼望一日國務會議開會列席者爲段總理程張谷三總長及外交高次長伍五員正在提議外交之事適列席軍事會議之督軍暨人求見總理面陳要事總理乃函請各總長衆謂可請各督軍入席面談總理以爲不宜乃暫停會議偕同各總長親赴大客廳會見各督軍督軍代表共四人即倪嗣冲張懷芝孟恩遠李厚基是也倪見總理首先發言云此次對德外交之宗旨係一方爲人道起見一方自已抬高其國家之地位故吾人認爲加入戰團當以無條件爲宜若附帶條件是與主張人道主義之宗旨相反而國家地位不特不能抬高或且因是而益形墮落此不可不深察者也吾人盼望加入至爲迫切務請政府從速決定似不可再事遲延云云倪語畢張懷芝繼之發言云中央所辦多係紙片之事於外省情形似尙隔膜吾等新自地方來請將地方人民盼望情形爲各總長述之自對德抗議後國民對於外交情形甚爲注意日日盼望政府有進步之舉動及至宣告絕交後尤盼政府決行第三步因人民咸以時機萬不可遲今既與德絕交自應急速宣戰以收敏捷之效倘中道徘徊則一方既失德國感情一方復致各協商國之輕視於將來國家甚屬不利也今政府若不斷然急行第三步則以後地方人民若因外交失敗而生不靖之現象吾輩未能負此重責云云總理旋即勸慰各督軍請其姑先退出轉告各省督軍謂姑且稍待政府當即有所處置決不至辜負諸公之盼望云云各督軍與辭而出總理與各總長復重開會議因而決定對德宣戰之方針各總長一致贊成旋即同赴公府將本日會議情形及各督軍陳述意見情形一一報告於元首並當面請示元首謂此事既經負責任之國務會議一致決議余必贊成蓋印以待議會議決可也各國務員聞元首之言至爲喜悅旋即退出聞此案現已決定俟本星期五(即初四日)提出於國會並聞總理已定有星期四日(即初三日)在迎賓館宴請兩院議員先行疏通意見各省督軍亦決定於星期五日(即提出此案之日)宴請議員以謀切實之疏通云

◉西報記政府與德宣戰之決定

字林報二十九日北京華人通信員函云軍事會議昨日午後第二次開會各軍官全體到會共四十人其贊成對德宣戰者各簽名於紙送呈總統與國務院如此彼等之意見如何不至再有錯誤其中有主張立即宣戰若其他則主張不必過急催德宣戰之議並未影響於段總理之決心彼決計實行其外交政策不管德俄間發生何項事實蓋負責任之中國政界堅信俄國即因革命之結果而不再參加於戰事然英法美諸國之合力亦足致中部列強之最後挫敗也各省督軍於上星期末正式訪謁協商國各公使由段總理介紹此舉蓋所以表示總理現已得各省軍界領袖之助無論如何政府之對德政策將不再改更也段總理現正與各政黨領袖說明彼之政策故宣戰同意案提出於兩院時可望通過無阻日使林柯助男爵昨午後訪段君談論要事日本之總選舉及中國加入問題均在討論之列同意案提出之日期尙未決定反對之力尙多大約尙須稍緩時日從事疏通今各省軍界領袖既已贊助內國之政策中國現狀實際上本在軍人政治之下反對黨並無實力故最後略加勸誘勢必歸於一致此乃要點也至反對戰事之商人現亦取消其反對矣

三日大陸報社論云黎總統之穩健手腕現又見諸風潮顚簸中之國船之舵柄矣昨日北京電訊表示黎總統雖亦贊成對德宣戰已得總理內閣及各督軍之贊助然仍決計靜待國會之行動聞此事將於星期五日提出兩院徵求同意預期兩院即將於是日或次日贊成此政策而通過之再則政府顯然決計不再磋商條件即行加入戰局此等磋商本來有失體面取人厭惡近來益於事有害而無利日前倪嗣冲在會議席上代表各督軍對段總理致詞謂(吾人必須速對德宣戰勿再遲延日不必再向協商國要求條件我代表全國軍界領袖請政府速將於協商國關於增加關稅修改條約等之談判作罷不必再從事於此無色彩之政策)此於遷延不決之時局可謂觀察甚明矣今政府答以質直坦白之根據要求國會同意謂中國對德宣戰乃惟一正當光榮之途徑則此問題發生以來所有糾葛可以一刀斬斷且可望國會亦因此而予以迅速決勘之表決吾人深望議員諸君不必再提出關稅賠欵等條件問題而爽快表示贊成宣戰以見彼等直道而行之決心也

◉三十日之憲法審議會

▲信教自由與孔子之道已通過

三十日下午一時憲法審議會開會[illegible]

項國民教育以孔子之道爲修身大本即付討論

邵瑞彭提起臨時動議主張於第十一條增加一項文爲(中華民國人民對於孔子之道須崇敬之)因附議者不足法定人數不能成爲議題

陳景南提出修正案條文爲(中華民國人民信仰孔教及其他宗教之自由非依法律不受制限其尊孔典禮別以法律定之)說明理由畢

趙炳麟繼起說明須定孔教爲國教之理由略謂孔教爲我國數千年之國粹應訂入憲法增憲法之光榮云云

王侃亦登壇提出臨時動議係對於表決方法欲貫徹合併討論之主張故主合併表決欲於憲法會議規則略加通融不必逐條表決於是反對者紛起吳宗慈者倡反對此說議起附和王侃之動議遂不能成立乃就本問題仍以反對贊成兩方面相間發言討論

參議院焦易　反對原案第十一條贊成陳景南之修正案

衆議院秦夏聲則反對陳景南修正案相對的贊成劉恩格修正案絕對的反對第十九條第二項贊成原案第十一條

衆議院一百零二號某君則主張定孔教爲國教惟語不明瞭衆多呵之至此宜告休息

休息後吳宗慈發言主張存留第十一條原案刪除第十九條第二項對於各修正案亦不贊成謂與其定於憲法條文之內不如照徐議員蘭墅之主張以法律手續提出尊孔法案可以並行不悖

王澤攽主張定孔教爲國教力肆孔子確係宗教家不得僅以學術家政治家目之發言時間甚長

褚輔成謂十九條二項無存在之理由而十一條則萬不可廢因保護外人傳教載在條約如憲法上不予以保障必生許多誤會至尊存典禮以法律規定亦未底所贊成若於十一條後另加一條則期期以爲不可至劉議員恩格修正案本席亦可爲相對的贊成主席云云有人提起討論終局付表決多數贊成主席乃以各修正案分別提付表決時在場人數四百五十一人三分二爲三百零一人先以陳善提案主張將第十一條全刪付表決贊成者二百餘人又以請規定孔教爲國教之修正案共五件次第付表決贊成者均不足法定人數最後以劉恩格之修正案文爲(中華民國人民有尊崇孔子及信仰宗教之自由非依法律不受限制)付表決贊成者二百九十三人亦不足三分二人數有人提起疑義反詰表決劉議員修正案者一百一十三人不足三分一人數即証明前次表決此修正案已得三分二通過矣時有人再提疑義推翻已通過之表決以某議員台宣發言衆頓足呼罵以阻止之議場秩序大亂由副議長王家襄宣告審議之結果總推告云大會云云遂宣告散會

◉日本對華之增加關稅觀

東京時事新報云日本反對中國關稅增加之運動因總選舉之故一時停頓至二十六日(上月)午前十時紡績聯合會委員會復於大阪旅館開會議決當繼續其運動而由委員會社當實行之任又選定攝津東洋鐘紡合同四紡績會社爲特別委員並於五月七日開臨時大會於同館報告以前運動之經過而決定以後之方針午後又開關西聯合會之實行委員會決議五事(一)本會因貫徹最初之目的故繼續極力反對之運動(二)選定起草委員作本會之宣言書而公表之(三)對於貴族院各團體政黨本部乃至無所屬之議員開陳本會之意見求其調查(四)網羅全國實業團體以組織聯合大會研究關於國家經濟之重要問題以期貫徹其意見(五)定於每月二十日開實行委員會遇必要時亦可開臨時會又於神戶商業會議所調查關於中國關稅增加之諸事而徵從事中國貿易者之意見但同所亦極研究此事而講求善後之策云

又大阪朝日新聞上月廿九日東京電話云稻田大阪商業會議所副會長等四人於二十七日午後二時謁寺內首相於官邸就中國關稅改正問題有所陳述逾三時始退出

◉六年間之日本輸出輸入觀

據日本農商務省產業臨時調查局最近之調查自明治四十四年至大正五年之六年間日本對中國之貿易額如次表

年次	輸出	輸入
四十四年	八八•一五二•七九二圓	六一•九九九•七一○元
大正元年	一一四•八二三•七二七	五四•八○七•一一六
同　二年	一五四•六六○•四二八	六一•二二三•○三八
同　三年	一六二•三七○•九二四	五八•二○五•七八三
同　四年	一四一•一二三•八五六	八五•八○七三五
同　五年	一九二•七一二•六二六	一○八•六三八•六三六

表中輸出輸入之數均逐年增加輸出額之增加尤甚大正五年之輸出額較明治四十四年殆增十一分之七即逾乎一倍以上也又輸出品之重要者凡五十餘種其自大正二年至五年之四年間增加不已者爲棉佛蘭絨生絲絹緞火柴幹及製匣用經木淸酒麥酒印刷用紙陶器瓷器等物

時評一

◉三千餘人之犧牲（笑）

四川一兵亂人民之死傷者三千餘人試問此三千餘人者果何爲而死耶豈非以長官之爭權奪利而爲之犧牲耶嗚呼我觀今後之長官爭權奪利者愈夥人民之死者將益衆區區三千餘人不過爲其嚆矢耳寧哉吾民國悲哉吾國民

注意注意注意

奉送三愛世補血健體藥水

三愛世藥　久著奇靈

現廣招徠　奉送七瓶

來行掛號　不取分文

服藥全愈　登報揚名

服後無效　賞三千金

紳商學界　望速惠臨

服後無功✦賞洋三千元

風行美國五十餘年之靈藥

三愛世

代售處　各大藥房

總經理　美商鉅泰洋行　上海九江路六號　電話六百三十一號

沈製面如冠玉（鏡面散美能放醜務）

予素抱骨蒸之疾，每作夜以繼日……

公聚嶹森記報關棧新張廣告

森記無涉，如各埠莊號惠顧諸公，敝棧格外歡迎，茲值棧務伊始，一切敝棧可以效勞之事，無不竭誠盡力以副……

本棧開設上海英界二洋涇橋北首四川路三號，歷有年所。前裕記主人志圖他業，森記主人於丁巳年三月十八日承頂開辦，所有裕記與各處往來事件，概由裕記經理人呂哲功負完全責任清理完結，與森記無涉。特別改良，所有貴商買賣貨物，力求公道，匯兌銀兩，力求迅速，進出報關，力求穩便，房舍飲食，力求精潔……

公聚嶹報關棧裕記歇業啓事

敬啓者本棧裕記主人對於各埠各主顧向無銀錢往來及拖欠糾葛情事，今裕記主人另圖他業，已將公聚嶹報關棧頂與森記開辦，所有經手一切事件，概於舊歷三月十八日以前歸裕記經理人呂哲功清理完結，與森記無干，特此聲明。公聚嶹裕記報關棧主人滕植三謹啓

黎大總統七言大對聯

此爲今大總統手翰聯語云：（文章惟讀周秦漢）（儒術兼通天地人）。用新法印出，與原本絲毫無異。每對大洋一元，宣紙及各色虎皮灑冷金箋、均備珊瑚箋，加二角，裱者加實洋五角。上海望平街、北京廠西門及各省有正書局發行。

允康人壽保險公司賠款迅速

先父梓儒公於民國三年五月份由史守梓君介紹，保有投保貯蓄險一分，不幸於今年四月十四日因病身過，當日史守梓君……允康公司……即如數賠償，不折不扣，且極迅速，祇顯之餘，感佩莫名，用特登報鳴謝。住居東塘市鎮○○○鍾人鐵德恩謹啓

南京交通銀行廣告

敝行向設南京下關，營業有年，所借租照業經各界所共悉。現奉北京總管理處……一切交易無不格外便利，力求克己……

華鑒

汝事汝父已了，汝弟今春故，汝祖各處探詢，盼汝速回家，函啓

西人賽馬封關

本月七八九等日西人賽馬之期，本關例於是三日內……
民國六年五月三日　江海關布告

滬寧路局發售來回票廣告

中華高等測繪函授學校招生

大公館出售

茲有坐落麥根路四十四號半門牌中西式五樓五底房屋一所，計大小房間廚房門房馬房電燈自來水洋台草地一應俱全，如合意者請至本宅引看可也。麥根路四十四號半朱宅啓

嘉興梅君冀瑛須函導樹驥製半夏神驗之鐵證書

崔氏獅香爐雲氏總發行所

改頭換面

湯森氏奇藥

皮膚白色素　治滿刺綉面皰藥水　生毛髮藥　拔毛藥膏

寶羅製藥公司

餘興

二十七号

每冊三角

要目

上海望平街　有正書局
北京　天津　南京　蘇州　杭州　奉天　漢口　鎮江　廣州　南昌　揚州

蟫隱廬六期書目出版

本期書目不僅新舊書籍碑帖類加多，且附刊碑帖字畫目錄，現已付印，不日出書。無論本埠外埠見索即奉。五期書目因索閱者多，後來者致無以應命，其餘抱歉。本期特增加冊數，俾敷分配，惟今年來函索閱者仍希再爲函知，不然恐有遺漏。閱者察之。上海三馬路三九八號蟫隱廬謹啓

永年人壽保險有限公司廣告

本公司董事會報告書及賬略等，有欲閱者，請函索或親至上海廣東路十號永年人壽保險總公司向總理索閱可也

京都穉香閣致和堂　戒煙茶藥香片

警告仿冒哺瓶

眞正愛蘭百利哺乳瓶之圖

敬啓者本行之哺乳瓶，行數十年來，有口皆碑，其優美無比，嘖言邇者無恥之徒群相仿造，致魚目混珠。本行有鑒於斯，爰特精心改良式樣，茲特將新式哺乳瓶繪圖登報，俾賜顧諸君免爲所惑。所有本行品物其包裹皆有肇耙商標爲記，賜顧士商各界幸留意焉

上海廣東路四十號愛蘭漢百利有限公司啓

湯臨澤篆刻潤格

DR. L. HARRIS'S ALTERATIVE MIXTURE "606"

花柳毒門內服聖藥

六零六

此係美國著名醫藥學博士哈爾士先生所秘製爲世界最有價值之新發明專治花柳毒門風濕骨痛瘰癧癱疽癬疥瘡癤以及一切血分不清無論外症內病均極相宜

價目　每瓶大洋一元七角半　十二瓶五角　總發行所上海石路太和大藥房

克拉克大馬戲

今晚九點一刻起改換戲目第一次加添新戲

日戲每逢禮拜三禮拜六禮拜日午後五點半開演

價目照舊幼童減半

售票處羅辦臣琴行

真老自強軒

上海二馬路八十號

真正老牌太和胃氣散　太和洋大藥房

天蟾舞臺三月十四禮拜五夜戲價目

每逢禮拜三六禮拜日准演日戲

頭等三角　三層樓一角　特等二角　正廳四角　頭等　特別官廳七角　特別包廂七角

開設二馬路新新舞臺原址　電話三七零二

關鴻林鴻何　蓋尚馮王小馮子和何　蓋鴻林　趙　陳林

洪菊樹月山月叫天小志芝如明海山　月山叫天菊樹森君玉嘉祥樹

林笙森樓　王明陳郝雲奎裕意林樹動　張李譚小陸水李周謝蔣　笙　勳

大宋歷史金鎗傳　浣花溪　高登　鄧　憶南

新舞台三月十四夜戲(價目注意)

邱周夏趙潘　毛　周夏毛潘夏趙

治鳳月文海韻珊　月鳳月韻月文

云文珊連秋白　文珊珂　潤　連

白蛇傳　虎堂　去　共本　就是我

大舞臺三月十四夜戲

小趙（醉）賈楊王小楊姚范

佳寶如義　梅　亭　雲　璧瑞　寶瑞　寶　俊　少　山

眉泉　南　頭本　黃　袍　請　宋　靈　士　婆

第一臺三月十四夜戲

李侯高歐三小汪歐　麒　汪笑儂

壽雲百麻客笑　麟童　高

峰峰歲倩子串儂倩南百歲

計家坡　天門　琵琶淚

請看大跑馬

貴仙茶園三月十四夜戲

石郭葛王桂卿馬貴朱

韞張玉廷　楊　桂和俊卿素雲

玉楊武　春　芳梅　智南一荊

郡取鎮龍靈宋請坡家

珠算研究社招生

派息告白

存摺被竊

真王靜莊在民縣藥房　懷中秘寶

羅兩峯折花仕女中堂

愛倫活動影戲院

開設在美界海甯路啟昌路口

第一節　第二節　鐵爪

詩鐘彙刊

股票交通公司

約瑟氏新出品

天然去毛藥水麗容霜

國產水晶托力克鏡片

新發明克羅克鏡片

各色化學托力克鏡片

上海英大馬路抛球場六十九號

果然慶衍宗桃

雲先生有道不佞先天不足後天失調甫届強壯年華竟爾……

每盒洋二元　每半料十六盒洋一元

五開間門面崔氏瓣香廬驥雲氏總發行所抄登

上海盆湯弄絲業會館北首甯波路口轉角

善世奇方　耳聾還聰丸

歐戰叢談　比德臨陣筆記

有正書局

上海中英大藥房總發行

外埠各分號各本大藥房均有發售

精血丸　生精血　男服之　添髓汁

固眞元　多子息　女服之　調經脈

潤肌膚　美顏色　若老幼　體衰怯

能服之　皆有益　平肝陽　增胃納

解結燥　清寒熱　除痰嗽　長氣力

養全身　却百疾　請試之　效無匹

（價格）每大瓶洋一元二角半每打十二元　每小瓶洋七角半每打七元二角

精神暢滿之動機　血氣充盈之導線

COMPOUND GLYCEROPHOSPHATE WINE

補腦甘油燐葯酒

此乃中外各國名醫所公認之第一養生補腦聖品美味可口內含與燐質相似之素善治虛損勞熱喉乾舌燥形瘦神倦耳鳴目眩健忘怔忡諸症靈效無匹

每瓶價洋二元郵費外加

上海英大馬路科發葯房啟

VOELKEL & SCHROEDER A. G.
MANUFACTURING CHEMISTS
SHANGHAI

商務印書館發行

有正書局發行

要聞二

倪嗣冲之外交政見

▲主張無條件加入戰團

三十日旅京安徽同鄉在安徽會館開茶話會歡迎倪嗣冲省長倪氏於午前十時到會同鄉京官自江宇澄與饒漢王巾襄諸君以下及兩院議員到者甚多倪氏與大衆寒暄後即演說外交問題略謂鄙人最初本爲反對加入之一人且曾通電表示意見此次北上亦欲勸政府之延緩及至天津乃抱此見追抵京逐漸察此事內容始知我國今日外交舍實行第三步外並無他法各方面之反對者大都不爲政見之爭而爲意見之爭殊爲可歎鄙人不獨主張加入且主張無條件之加入蓋此時不必與各國爭執條件將來各國自有相當之待遇近日鄙人曾與英日法俄美各公使接洽其意均甚誠懇如謂其係一種欺騙手段不知强國對於弱國何求而不得無須支節節反貽欺騙之名且一國對於一國尚可欺騙此係協商各國共同之事寧有欺騙之理反對派又以俄德恐將單獨媾和爲言無論俄國以與英法有經濟同盟之關係所仰給於協商之補助者甚鉅決無單獨媾和之理即使俄德果眞媾和亦不過促成各國共同之和議我國而加入協商亦可列席其間不致懸人宰割此種和議係雙方勢力不甚懸殊之和議我國不致吃虧再即使德國能以兵力屈服擧雄則全球披靡中國縱不加入亦安能倖免又有以加入後之義務爲慮者不知中國加入自不能派兵遠徵所担任輔助不過原料與人工之供給而已即現在並未加入固未能禁原料之出口也至招募華工一層其流弊多由於經手代募者之於中取利致怨聲載道如能辦理得宜可免此弊日前鄙人晤法使時曾以外間所傳法國虐待華工之事面質據云彼國當局對於華工力求優待如不見信中國加入後可每省派人前往考査便知分曉也且鄙人尤有一恐見以爲我國人民智識短淺程度幼稚此番華工出洋將來回國時以其經驗上所受之敎育爲國家開發地利裨益實多總之我國已與德斷交是一方面之感情已傷若不加入協商則協商方面對我亦無何等好感將來戰局大定我爲純然孤立之一國處今茲之世界孤立者即亡國之道任人蠶食鯨吞而無仗義執言者其危險爲何如乎故國人而不欲亡國者惟有一致贊成實行第三步而已云云演說畢衆大鼓掌乃攝影散會並聞倪氏捐助會館經費三千元尤徵其篤於鄉誼云

海軍部受賄案之風說

▲贓款五百萬元

自財政交通兩部發生受賄案以來國人對於國家前途實生一種悲觀蓋彼當局者旣負我國民擁戴之盛意復玷辱我數千年來之國體遠徵古史近考東西實未有不一月而發生三部之受賄案件也幸而陳錦濤等被拘於法庭許世英等受政府之査辦亦足以寒贓官污吏之膽而警效尤孰知此行彼效甲撲乙起竟於兩部受賄案未終結之時而海軍部之受賄案亦隨此潮流而湧現緣海軍部所建造所於前淸時代約値二千四百萬元本屬於上海製造局賓政府時以製造局屬隸軍部而以該局歸海軍部管轄前歲曾有人建議以千六百萬元賣抑之袁氏不准近乃由海軍次長曹嘉祥經手賣與某國人價只一千萬元居然經國務會議通過聞該所賣出實價係千五百萬元落中飽者爲數竟達三分之一總次長均不無沾潤云云此事一再見於京中各日報足見所聞迥非風說或又謂上海某船廠在袁氏時確有某國人議出二千五百萬元之價値購買袁氏以事關重大尙未允許袁氏死後此議作罷及最近乃由某重要方面主張賣與某國人實收價洋一千五百萬元而條約上只一千萬元其五百萬元當然歸經手之主要人及其他人享受此外尙有如何之交換條件其交涉非常秘密即海軍部中人亦不得聞知又海軍總長程因此事重大非常反對日擬以辭職而爭似此則其主要者必非常有力可知而某報所謂海軍次長曹嘉祥經手云云果其確實曹氏亦只其中經手之一而決非主要者究未知孰是此事果確則中國國家之信用將爲此輩墮落無遺誠可悲矣

熱河請願特設議會

熱河旅津各界劉秉㮾等請求特設議會具請願書云爲請願事竊維立憲國家首在尊崇民意發揚民意厥爲議事機關熱河自民國二年定爲特別區域行政之職權獨立議會則附屬於順直迄今四載無裨纖毫舊章不更貽誤胡底茲際規定憲法議將當特設議會之理由陳諸鈞院希採擇焉立法與行政對峙名曰監督實則相維區域雖屬特別精神實符省制議員常駐他邦地方利弊勢難盡悉監督之實既失相維之效難收此不得不請求特設議會者一也省自爲政利害不同以熱河議案提出於順直議會休戚無關情勢扞格循例表決等於播擾於熱無益或且害之此不得不請求特設議會者二也熱河地域遼闊蒙漢滿回人口極多度支早逾八萬民智遠過極邊以如此之地尙不得與小省相齊揆情度理豈得謂平此不得不請求特設議會者三也國會由兩院組成議院代表地方熱河議會附於順直以區區少數之省議員勢不能選出議員於上院人民參政大權無形剝奪共和政治首重平等綜核名實平其謂何此不得不請求特設議會者四也納稅充兵國民負同等義務行政議會吾熱無完備機關義務權利不對待共和平等其云何此不得不請求特設議會者五也民國三年中日訂約東蒙一帶入人範圍熱河東部尙受其衡蔑恩抵制首當特設議會關於地方大政逐漸改良失之東隅收之桑榆亡羊補牢斯爲善策此不得不請求特設議會者六也總之熱河僻在北陲逼近強鄰無行省之名而有行省之實邦人君子若遺棄而不顧也則無論矣否則設立區議會實爲目前切要之圖敢乞規諸憲法特設專條非祇熱河之福抑亦國家之幸也云云

在京美國大學俱樂部春宴志盛

▲大總統和藹之演說
▲伍廷芳有趣之演說

上禮拜六日上午黎大總統特在京美國大學俱樂部會員往瀛公府及北海十一時頃黎大總統出迎來賓一鞠躬後遂向來賓致辭由公府秘書郭泰祺爲之逐譯總統辭意略謂今日對於來賓中之美國會員來此遊覽甚覺榮幸並喜我國美歸來之會員日多當茲國家再造之際在在需才望諸君各出所學對於敎育實業社會公益竭智盡能以爲貢獻且吾國政治多以美國爲模範諸君留美涵濡於美國共和政治之精神者已非一日宜將此種精神輸入吾國以謀國家公共幸福之進步今兩國同學諸友結成一團體殊堪慶幸其結果不僅增益兩國之邦交亦實爲兩國人民聯合之先聲也國於地球之共和國以中美爲最大但美爲長兄華爲幼弟美國對於中國宜盡指導之責永久爲世界平和努力發揚民主之光輝不僅以確保太平洋之平和即世界民政之安寧實惟吾兩國國民是賴焉云云美公使代表該俱樂部答辭亦復詳陳中美親睦之必要並盛稱大總統之人格爲中華民國第一誠實公正之總統云郭君仍擬爲之譯成中語總統以已明其要點無庸通譯遂罷茶點畢諸會員一一與總統握手辭府中名勝並有往北海游覽者會員皆深感總統待遇之隆晚間自八時起在外交部開春宴會裝飾甚麗遍懸美國大學校幟自耶路哈佛大學下以次排列是日到會者三百九十四人有由天津通州及其他附近各處特來與會者聞去秋之會到會者僅二百六十人此次設備預計至多不過三百六十人今竟過之其盛可知矣是日主席爲交通部員王君前俱樂部長伍廷芳博士在其右美國公使林士在其左席間高唱各校口號並唱歌跳舞尤有美海軍軍樂隊爲之助興會員自始會至終會精神毫不倦怠皆有返其少年同學時之景象之感是日改選會長爲王君正廷副會長爲大學敎授金君及王寵惠博士伍廷芳博士及海軍Colon I Hale氏相繼演說尤以伍博士希望中美士女多相結婚爲最有趣直至夜深二時頃尙未散盡亦一時之盛會也

李佳白被捕之前因後果

三日大陸報云北京晚報主筆李佳白博士被控毀謗美總統威爾遜一案已決定在上海審訊美按察使署正在預備一切該署書記羅斯君彙代理地方檢事已開始預備起訴一切手續昨日本埠由郵遞到上星期六日之北京晚報李博士於社端揭載此案歷史及假定爲此案被控根據之社論及博士於被捕前後與駐京美使芮恩施博士來往函稿該獲罪之社論見於四月七日其中有數節爲被控之根據者文如下（美之人民與美國加入戰爭之無所關係無異於歐洲各戰國人民之與各該國政府之戰爭地位無所關係德之凱塞（德皇）使德國陷入此大戰爭其所表示之專制徵狀亦未嘗過於使美國加入戰局之威爾遜總統之所表示）（彼毅然反對任何對德宣戰形式之六參議員大約即是二月初期反對對德絕交之六議員勇壯哉此六君子也）（假使美國專注目於正道全不爲美國將來之安全而措意於何方之可勝或當勝則國會於宣布對德戰爭狀態之時同時亦宜布對英國之戰爭狀態矣）先是芮恩施博士曾致函李博士謂晚報專效忠於美國已與絕交之一國之利益李君一日爲該報之主筆彼（芮使）即一日不能承認其地位迨七日社論出後越二日芮博士又致一警告之函其文曰（北京晚報李佳白博士[illegible]長以余之責任請君注意美國與德國間已具戰爭狀態君所發之論爲一德國資金所扶助之報紙之主筆然將致君與美國法律相衝突芮恩施啓）李博士之復函如下（美國全權公使芮恩施博士閣下頃接九日來函以余之繼續爲北京晚報主筆加以警告以該報爲德國資金所扶助爲理由余茲特敬復在吾國對德宣戰之前余從一以彼姓名爲此報註冊之華人取得對於此報之全權並負一切責任余爲美國一公民僑居中國爲此報之單獨之經理人及主筆宗旨大牢注重於中國利益及言通和平此報刊行於北京在中國政府直接承認之下中政府之政策此報時加非難中政府不禁止之足徵度量之宏今以一居華之美人恪守其信心乃受彼本國使館之通告君謂彼不但不得受德助或承認且其行爲太離正軌儼然破壞法紀有受警告之需要此誠令人思之寒心者也余誠憾惜閣下對於余之行爲加以如是之衡量余以爲余之有權在北京編輯發行一種報紙與在世界任何處之一美人相同且余曾得中國[illegible]局之准許尤應有此權也李佳白啓）

川亂將發時之成都通信

（四月十八日寄）

▲羅佩金解散四師之譎詐
▲川滇黔各軍互防之猜忌
▲新聞記者被責軍棍
▲財政廳長淵陳財政

羅佩金督軍因請假奉准怨及川軍各師曾電中央反對其裁兵計畫因而倒行逆施其大略已誌前報近數日內各方面見當道手段愈辣各爲自固之謀現省垣表面雖如平時而暗中之危機一觸即發固人人所同喩也茲述之如下

羅佩金初定裁軍計畫川軍第四師應收束爲一混成旅嗣以該師師長陳澤霈未即照行當予撤任以警備隊副司令盧師諦代辦收束事宜即接任旅長如此辦法尙未爲已甚乃昨十五號督署忽傳盧會商至即導入深堂以參謀件之間語外間情形盧自是不得聞也督軍隨令四師軍隊駐提督署者悉赴督署至則令將槍枝擱置架上暫息謂督軍將演說此次改編情形及各士兵入內外間滇軍已將槍械收拾督軍但傳語每人給兌換券十元解散無他演說也隨以滇兵押被解散之兵出城據見者言以該散兵等脫去軍衣祇存裲褟共且襤褸不堪軍隊擁散兵行繞以長圍若去年軍事期中拉得力役之狀况亦甚可憐也有謂督軍雖允給該散兵等數月以來欠餉並給恩餉個半月然督署謂已給陳師長領淸陳師長則尙具呈請領故該兵雖被解散然自去年十月以來欠餉槪未發給恩餉亦未領淸不免怨當道之過刻下有言陳師長奉撤任令後未即交卸督軍曾派隊追該師長交代否則逮捕[illegible]陳師長當允交代始免危害該師士兵駐防外屬者因是懷忿遂有不由正軌之行動盧師諦時在督署候至夜分督軍猶未出既乃由講武堂總辦韓鳳樓出語云四師現已全體解散督軍前所以任君爲旅長者因君於四師有重名假君名以行則士卒用命不至有他虞今解散已蕆事實以相告督軍約君來即爲此無他語也盧聆言憮然旋謂督軍既如此何必假我名以行使我代人受怨今夕必面見督軍一言以紓吾意請之至三仍不出不得已始歸時已午後十鐘其家屬初疑盧遇害至此乃釋然也

解散四師之日午後一鐘起大東街提督街均有滇軍防守是夜巡査達日十六號亦如此如大敵之當前也十五號督軍署復派一副官至各報館檢査次日報紙底稿如載有解散四師情形合於實際者即不許出版故省垣近日之眞象外間未能盡知也

川軍駐省垣者惟第二師第一軍長劉存厚所部也劉與羅嫌隙已深雙方均嚴行防禦督署近派偵探數百在外間伺劉軍近踪而督署附近及東較場滇軍書間已設步哨入夜即行加密劉軍師部在北較場其砲兵駐西較場由北至西一帶劉軍步哨密布其間每夜九鐘即禁行人雖婦女肩輿亦不得通過設有他軍隊行近其步哨即擧槍喝止云此爲我軍宿營所在他軍不得通過如再前進即開始射擊故近日軍警聯合會已停止巡査爲多窒礙也黔軍態度尙未明瞭有謂其與川軍各師聯合者有謂其將守中立者然該軍防備亦甚嚴密省公署附近各街面均置步哨巡査閘配置警戒線約分五路畏他軍相偪也總計城內各處已爲滇黔川各軍防禦線所充周苟一方面不慊意竊發禍機則省垣人民之受害殆有不堪言者又聞羅佩金已調駐川南滇軍第七師赴省劉存厚已調其駐新津騎兵還駐省垣文殊院其家屬則早送城外安置其師部近城垣已暗將附路免成坐困者又有言第三師鍾體道已派兵至金堂界上距省垣祇數十里者誠如斯則禍至殆已無日蜀去年淪爲戰區元氣耗損何堪再受兵禍惟盼中央迅籌解決之方如處置得宜則數千萬人民庶免蹂躪耳

第四師軍隊原分駐成灌安綿等處近聞當道解散該師省城士兵不免計誘威脅遂多携械潛逃安綿灌茂應解散之兵已有自由行動事實聞茂縣鄉團局所被焚灌縣城被劫此種消息略見於督軍布告中固非謠諑可比也

此次羅佩金裁軍計畫果以一秉至公之心出之亦未可厚非惟羅初計不免偏重滇黔遂至川中各軍同心反對羅因各軍反對遂欲逞其威虐以刦制川軍其解散四師直視同被招撫之匪徒此川省各軍所由奮也又羅近於川人一切以蠻橫之手段對付如近逮捕四川新聞警華兩報主筆編輯彼兩報均無大過且聞四川新聞主筆彭某被捕後打軍棍八百袁氏時代有如此之專橫耶羅佩金固所謂恢復共和之人而殘忍至是其與陳宧之屈殺文報處十人之心跡有以異耶當道之顚倒悖亂如斯而欲長據蜀中以爲固亦不可得彼多行不道以隳其前功理固宜然獨惜川省七千萬人將重被其禍耳

督軍署於近兩旬來日向財政廳索欵昨該廳呈省署請咨督軍略謂督軍餉廳籌撥二月欠餉並三月分各軍各軍事機關漢軍十勇川邊經費査五年份川省軍費經常臨時共六百另二萬元自上年軍興臨時提撥過多預算因之破裂嗣督軍編造五年度軍費預算數至一千三百五十三萬餘元川邊經費不在內而國家歲入總計一千零三十七萬餘元即全數撥充軍費猶嫌不敷大遲接事前任交代僅存中國銀行欵數百元尙欠濬行欵十餘萬元而月收稅欵東南北三道經督署令報解道署就近撥充軍餉所餘上南川西兩道上南地多瘠苦向少解欵又經令飭劃撥邊漢兩軍薪餉川西欵項復爲駐軍截留每月實解到省不過十數萬元而軍費預算月支須百十餘萬元政費尙不在內統計川省收入年僅千萬平均每月祗得八十餘萬部核新五年度預算軍費爲六百另五萬滇黔軍及川邊軍餉裁軍經費在何欵開支未奉明文指定不得已始商承督軍極力縮減幷請取銷各道縣撥餉原令議定從三月起每月由廳統支七十萬元比照部定預算已超過二十萬元至二月以前欠餉前經函呈督軍核准僅各道截收各局征存二月分以前稅欵撥付不足之數俟財政稍裕設法清理査嘉陵一道數月即過百萬該道尹全數撥充三師餉項下南亦有餘存是二月欠餉就該兩道撥解稅收支發已足相敷何況尙有各局未解二月征存稅欵惟各道延不轉解勢難久待大遇發間中行息借兌券百萬墊支現已將三月份軍費六十三萬五千元交軍署領取因借入純係兌券祇得以此撥付亦經面呈督軍允如撥照辦

要聞一

軍事會議及兩賄案近記

[illegible]例既經而主治變之死本另有致死之[illegible]首日陳之大罪即在盤踞軍隊椅子不肯[illegible]

業謂可請各督軍入席面談總理以爲不宜乃暫停會議僅同各總長親赴大客廳會見各督軍督軍代表共四人即倪嗣冲張懷芝孟恩遠李厚基是也倪見總理首先發言云此次對德外交之宗旨係一方[illegible]

戰之議並未影響於段總理之決心彼決計實行其外交政策不暫德俄因發生何項事實負責任之中國政界堅信俄國即因革命之結果而不再參加於戰事然英法美諸國之合力亦足致中部列强之[illegible]

項國民教育以孔子之道爲修身大本[illegible]

會決議五事（一）本會因實際最初之目的故繼續極力反對之運動（二）選定起草委員作本會之宣言書由公表之（三）對於衆參院各團體政黨本部乃至無所屬之議員[illegible]

是三月餉項實已發清四月軍費亦已先後撥過十萬元現督軍仍飭廳迅籌三月分未發餞之各軍費良由軍署領得前欵以之補發二月欠餉致三月應發各費無著請咨督軍即以各道補解餘稅分別勻配轉撥本廳仍作二月欠餉云觀此則川省軍政財政之糾紛均可考見矣

◉陸榮廷歸後之廣東 (菊虹)

兩廣巡閱使陸榮廷前因解決粵事須向中央面陳是以有晉京之舉今則銜命回粵矣迭日譚代督及朱省長預先派出統領王錦八營衛軍總參議欵毅等水上警察廳並派出寶璧艦赴港迎接茲悉陸使於二十六日下午抵港旋乘寶璧艦二十七早由港返省下午到黃埔二十八日晨入督軍署是晨督軍署前由洛城街衛邊街惠愛街雙門底大南門以達天字碼頭沿途均派憲兵站守水警廳且懸過番旗幟羅列盆景生花佈置一切以表歡迎而譚代督則於二十七號先行返省即於上午十時帶同衛弁數名逕出大東門轉乘手車前往燕塘陸軍大營當由守衛員弁奏樂舉槍歡迎既進營中譚代督坐談片時即至操場校閱各軍大操既畢並臨各督房察視一番下午始返署譚代督原職陸軍第一師長此次之赴燕塘因離粵在即是以特往察視兼與各將士告別以此觀之譚代督赴桂接任督軍時期當不遠矣新任督軍陳炳焜雖擬入都承商一切然以陸使既已旋粵當親晤接洽故定期本月二十八日由桂起程來粵昨已電告軍民兩署知照矣目前粵省要務莫急於裁兵其陸軍方面歸督軍管轄者以桂軍爲多則擬俟陳督接任後方行着手以專責成刻下猶任停頓之中然陸軍多調出各縣舉辦清鄉今恐驟然裁撤不無窒礙故已預爲籌畫聞譚朱兩大吏以本省舉辦清鄉原無擬定限期惟刻下經費支絀籌撥維艱亟應妥定辦法務資結束頃擬於三個月內分期停辦以各區匪股之多寡爲定期遲速之方針聞十一十二等區於上五月停辦第十九八等區於下五月停辦第四五七等區於上六月停辦第六三等區於下六月停辦其餘一二兩區亦於七月概行結束至各區一奉停辦明文即由各該主任統領營員等將任內辦事成績經過情形造具布告書詳由軍民兩署以憑彙核轉詳佈告該屬人民知照蓋停辦清鄉實因財政支絀急於裁兵不得不出此也至濱軍方面位置最難今聞亦已擬定分別去留其留者則仍歸巡閱使節制其裁者則給清欠餉資遣回籍其官員則籌設軍官講習所以容納之朱省長經委方聲濤擔任組織限於五月內成立茲聞方所長預食各軍官入所補習者不下三百人計警衛軍被裁連長約一百員游擊隊被裁連長約六十員濱軍第三師被裁官長約五十餘員第四師被裁官長約八十餘員入所補習各員均係帶支原薪每月預算約一萬五千餘元至該所設立地點刻與未定聞以舊統制台一地爲最適宜已由方所長呈由省長指定撥爲[illegible]

[illegible]

業經議決將全省警衛軍每營裁去一連決定五月一號着手改編汰弱留強云但裁遣軍額一事雖在軍司令部議決五月結束舊餉六月實行新章而際茲期限將屆編遣經費尚屬茫無把握勢難徒托空言現擬在中央月撥欵項下向外商籌借一百五十萬元如此欵不獲邀准則以全省厘金作抵續借三百萬元務於五月內成立以濟裁軍急用聞昨經擬具辦法詳由財部察核目前駐外各軍已下手裁撤者如潮梅鎮守使莫擎宇近日迭奉裁兵命令已將所部各營分別裁遣昨特電請當道由省庫撥支二萬元以爲裁遣恩餉聞已由當道核准指定由潮屬烟酒稅及有獎義會餉項就近撥支矣又電飭周之貞裁兵一營文云新昌周統領之貞鑒所部係屬新編應即實行裁併以節餉糈業經令飭裁去一營其所留三營編制改爲每營三連其被裁長官送入講習所仍支原薪被裁兵士發給四月份全餉以示體恤在案該統領夙明大義諒能共體時艱勉爲奉行仰即妥速辦理具覆省長朱有(二十六日)印

◉未來之廣西造幣分廠

▲實行收購制錢改鑄銅圓

近月來日人收購我國制錢極多我政府爲挽回利權起見經由京師造幣廠研究自行收購改鑄銅仙惟查此項制錢每百斤約得紫銅四十六斤左右此外則爲別項鏽質而紫銅中仍含有一種錫質未能提出此項錫質堅而且脆當改鑄時被鍋模迫壓動致碎裂卒歸無效惟廣東造幣分廠現已研究出此種提煉辦法將錫質全行蒸發並每百斤可得紫銅五十斤用製銅仙不致碎裂昨該廠廠長譚天池赴軍署晉謁譚督軍談及此事略云將制錢改鑄銅仙每制錢一百斤除人工火耗外計可獲溢利十六元現計廣東此項制錢多已被外人吸收陸續運出所存無幾惟廣西交通不便制錢保留尚多調查統計若設廠全數收購當得制錢三十萬担改鑄銅仙可獲利六百餘萬元等語譚督軍聞此大爲嘉許擬此次赴桂任後即商同省長呈請政府准予在西省設一造幣分廠籌撥專欵實行將全省制錢收購改鑄並面飭該廠長趕辦先行將購買機器預算出列屆時並遴員赴西勸辦一切云

◉鄂省之司法立法觀

▲陳時卒歸敗訴之原因

鄂省當選參議員陳時被控年齡不合一案經過第三次庭訊後喧傳陳已獲勝訴並須處原告以揑証圖陷之罪一時輿論大譁聞廿八日高等審判廳宣布判詞竟與先日傳言不符已判定陳時年齡確爲不合以所呈族譜係屬僞造依律取銷其議員資格所有各機關各團證均分送油印判詞以示公論聞陳之終歸敗訴原因係由高廳全體法官俱不以代理廳長陳長簇之主張爲然僉以其改刊族譜路人皆知本廳即認其爲要証則其族人將自畢弦屆時何以逃責任故皆拒絕簽押致電司法部以去就相爭陳代廳長無法挽回不得不俯從公論遂延至二十八日卒用民事庭長劉鎮英所擬之判詞取銷議員資格私改族譜一層姑寬免究於是此全省注目通國屬意之大訴訟遂判告一大段落現陳已聲明不服向大理院提起上告將來在大理院或得轉移亦未可知然欲在高等廳敗訴後求參議院議席則確爲難矣

▲省會與皇無主之現狀 鄂省議會代理議長[illegible]

[illegible]

派不諒苦衷復贊恿杜丁出席謾成爭潮且倡長路傳作梗交付懲戒迭日以不出席要挾王視茲情況以前途尚有劇爭不勝煩擾於念三日起稱疾請假一星期潛行往京二十九日假滿並未回鄂復續假一星期屈指計之續假滿期之日即爲臨時會期終了之日現在屆副議長病仍未愈會務無人負責各議員恰如一盤散沙此數日內恐尚有搗亂爭潮也又會大悲劉已應總統之召往京聞其決不就顧問諮議等職徒觀乾薪大約須仍返鄂

◉安徽大事紀

皖屬官吏卑劣已達極點如黃應中陳居綸李萬基張鍾武等悉爲議會所惜惡李廣德縣知事李萬基宿松縣知事張鍾武素由議會彈劾(紀昨報)一獸走百獸驚或如黃應中等可以悔過自新也至如厘局長僅有查驗補抽局與稟歷迭爲議會糾彈餘均無恙以致各厘委放縱罪無復顧忌乃迎河集厘局長李紹魁因賭牌失慎全局被焚查李係公署秘書李小峯之弟特有與援故也但既燬局屋全燬大票案卷圖防亦盡被焚(紀前報)案情重大非可批斥了事聞省長擬派專員前往徹查俟其復到如何懲戒再行核奪不卜省議會有所聞否

安慶道尹余世康日前因繼母在籍逝世徐欲奔喪歸里堅請省長代呈開缺倪氏堅留僅予給假兩月劉徐忽忽遄去遺缺已派李大防暫行代理李現充承審處處長前充尋寶局局長今又執道篆可謂官運亨通矣

前次教育部來電調本部部視學不日出發所有各縣縣視學請速派定以備部視學到皖偕同察視等因劉下部派視學孫楊二君昨已抵皖全省教育會先行開會歡迎聞該員語教育會云尚須赴各縣調查認真整頓不日出發

省垣東門外駐有第八路軍隊原爲保安而設乃該處李家嘴竟出盜案強劫胡典謨家並槍傷胡之姪殞命後經地方廳在省城內外偵獲贓匪四名解廳訊究(紀前報)在案詎第八路李統領翰湘函致地方廳將所獲贓匪逕交安武軍司令部歸軍法裁判但該匪既列入軍法範圍恐一經訊實照例槍斃矣

壽縣知事邱銘勳特有奧援無惡不作彼於疏濬淮河一事吞欵數萬而工未告成至種種違法行爲更僂指難數本年初春倪省長萬難姑容曾派郭世經前往密查郭於稟復時將該知事罪惡和盤托出詎倪竟無懲辦之明令以致該知事玩視政紀愈覺措置乖方貪邑盜賊披猖已非一日該知事並不嚴爲巡緝且縱令瓦埠鎮團防局演戲聚賭外匪潛來卒將該鎮商舖搶掠一空並在鎮之西窑子祠放火延燒至東柵欄止焚毀民房三十餘家幸值白晝商民驚逃乃匪等執有快槍遂即開火槍聲如珠聯彈如雨下致將張雲樵葉銘盛張餘南等之妻媳子女同時轟斃共死七命傷者無數匪乃携贓逃去事隔二日邱知事始蒞場勘驗除循例食糧外並報告省署但此種蠹吏貽害人民即撤職尚不足蔽其辜況尚庇乎

[illegible]

省無兩等廳經費前由省議會議決廳將此欵劃入國庫文出經費已於國家性質地方無補助之必要否陳省署轉咨大部旋經部文駁回以此案既列省地方支出之預算未便變更倪於是又達復議會剋下諮員等仍不承認昨開大會表決擬再咨省長務照前議照行云云

◉蘇省會議事記 (菱村)

▲立法與司法之開始鬨鬥

▲省附稅案之意見紛歧

五月二日下午二時江蘇省會開第三屆常會第一次議事大會變更議事日程提出緊急動議案因地方檢察廳致函江蘇省議會措詞失當致動公憤議員中陸文椿等二十六人提出依法告訴案戴思恭等提出解釋公函以明法權案陸家鼒陳述檢廳違法蹂躪議會各節淋漓盡致董永成提議推陸家鼒爲代表控訴檢察朱紹文贊成之陶鍾麓請付表決議長以本會對於檢察廳長提起刑事告訴贊成者請起立全體起立旋以戴思恭解釋檢察廳公函案付表決多數主張通電大總統國務院司法部總檢察廳以明法律附錄原案

江寧地方檢察廳對於本會任意蹂躪應即依法告訴緊急動議案

本月二十日江寧地方檢察廳致省議會公函對於本會議員楊石等一以爲有重大嫌疑一以爲不能免犯罪嫌疑夫嫌疑之有無該廳雖有偵查之權但省議員之地位受特別法之保障豈得輕言收押乃於省議會開會時間各議員到廳後勒令取保始免收押追錢副長到廳後勒令出具保狀始將各議員交出於法律上已犯強暴脅迫之嫌疑矣該函又稱嗣後於本案繼續偵查不惟與輔勤等始終不到即被保之楊石等亦匿不見面等語夫議員個人行爲其到庭與否自有法律之地位該廳亦當盡法律上之手續除要求本會准許逮捕外豈容藉口嫌疑任意蹂躪又云論令各員依法投案省議會爲全省立法機關該廳長是否有論令本會之職權抑將釋爲由議長論令議員乎則議長亦無論令議員之權現在民國公文絕無何項得用論令該廳長豈欲拾帝制之唾餘變更法定之程式乎且一則曰毋任玩延再則曰致干未便種種侮辱純是清季殘酷官吏壓制人民之口吻該廳長之平日蔑法作威概不問可知且省議會暫行法第二十八條之規定該廳長豈不知之乃對於本會議員勒取保狀希圖於開會期內任意逮捕推翻省議會根本法非僅蹂躪議員直蹂躪江蘇全體人民且蹂躪全國立法機關是可忍孰不可忍應由本會對於該廳長提起刑事告訴以爲蔑視法律者戒是否請大會公決提議人陸文椿王景常等

議長按照議事日程提議

(一)省稅六年度預算案 省長委財政諸議會出席陳述預算編制理由內務科長湯文鑑陳述內務行政各費議出無可再減情形教育科長因病請假由科員濮鄺陳述教育經費本年新增之欵爲檢定小學教員及通志局經費最關重要至減去之欵爲公有森林經費不支省稅仍由各學校分擔又新創鎮江第九師範係議員所提議者實業科長金其照陳述實業經費受省稅困難之影響未能放手做去只得維持現狀惟各工廠均抱職業教育主義不僅注重營業議員略事討論議長以交審查付表決多數贊成

(二)六年度省立各營業機關特別預算案議決交審查

(三)加征省附稅兩角五分案此案提出後大起爭論陸家鼒等(江南議員)謂省長以部令推翻議案加重人民担負絕對不能承認董永成等(江北議員)謂三角附稅爲一事兩角五分爲又一事吾人宜維持預算支出將此案成立付審查陸家鼒責備董永成無良心王景常等和之董永成責備陸家鼒擾亂秩序朱紹文等和之季通登台演說謂江蘇省議會信用全失今日對於省附稅否認不否認一案即以覘省議員之程度並歷述斷不能再有省附稅名目違反民意重省長之愆尤損議會之尊嚴朱紹文陶鍾麓駁之愈爭愈烈鬨鬧至二小時之久迨議長以追認或否認付表決時議員紛紛退席出場致不足法定人數無結果而散金天翮對於否認省附稅所籌抵補方法畝捐之議案擬自行撤回沈維賢主張派代表入京力爭漕糧劃出一部分歸地方稅以抵補省附稅此策如能達到目的最爲妥善也

◉嘉興城區之劫案

禾城火車站係在東門外距城不過半里耳該處爲輪軌要道故市廛甚盛郵局輪船公司均薈集於斯詎昨晚(二日)二句鐘時該處之富貴得意樓茶室突被盜匪十餘人均手持槍械利刃等一擁而來六人破扉入內餘則伺守門外直入內室逼令該店主婦交出銀洋遂將所存之鈔票現洋一百餘元及衣服等一併封去旋又至附鄰寶昌雜貨店內封取洋二十餘元茶店鄰某甲出而抵抗被一盜用利刃重刺腹下受傷甚重雜貨店主張海門口部稍受微傷旋因鄰人聞聲齊集該盜等乃呼嘯而去今日該店主婦特赴縣具報受傷店鄰亦赴縣驗傷縣知事張昌言飭警佐等俱到場勘驗一週並詳詢昨晚劫奪情形[illegible]

地方通信

○松江通信

▲[illegible]

[illegible]

又有其他按節之神會官既不禁民亦同樂在余(訪員自稱)童穉之年爲最熱鬧時代迨後新攻逐漸廢除洎乎至清季光緒末年舊府戚君來守是邦一切燈戲及諸神迎巡之舉概被禁止而遺昔熱鬧於焉沉寂所影響於吾人眼簾者不過教育自治選舉孔教等會也迄亦數見不鮮矣乃聞多年闃別之諸神像茲由各廟內隨人等一致主張重行迎賽遊巡經已禀奉縣中批准照行故日來外間哄傳西門外嶽廟內之聖帝劉郡王昭天炎以及施相公府神北門內之溫公亦大會神循照舊例准於陰歷三月二十六日出巡自西而東至二十八日始行迎回各廟果爾則不難惹起我威舊之觀念想屆時城鄉遠近男女聚觀市閭上當必自有一番熱鬧第不知孔會諸君亦能師先聖之朝服而立於阼階以維持古禮否

○杭州通信

▲桑葉價格增漲 本年天氣較寒桑葉發生不甚茂盛迄已屆大眠需葉甚迫故近日桑葉價格每担已售洋四元四角較前數日已漲洋八角聞日後必有增無減云

○紹興通信

▲澄衷學生蒞紹賽球 上海澄衷學校學生日前旅行至紹商請第五中學比賽足球已得該校之同意定於五月一日午後在大校場比賽聞越材中學足球成績實超第五中學而上之亦擬加入比賽云

▲學校呈文免貼印花 呈遞公文無論公私團體均須貼用印花一角早經通令在案縣署昨奉舉處長訓令凡公私立學校其有呈請事件係該校應行辦理之事與主張權利免除損害情事不同應一律免予貼用印花宋知事奉文後已轉飭各校一體知照矣

▲警佐局長功過錄 城區警佐王肇基及孫端警佐金祖潛平時辦理警務均稱認眞盡職業蒙警務處夏處長嘉許各記大功一次紹興統捐局長朱壽曾娥統捐局長翁庚生因擅離職守被省委偵悉張廳長據報後以該員等擅自離局殊屬有虧職務各記過一次以示儆儆矣

來函

敬啓者今日貴報第二張杭州通信所載本銀行舊欠帳目有前浙運使張栩人等云云查張君欠欵早已還淸自係傳聞有誤合請更正至爲感荷浙江地方實業銀行總務處謹啓五月二日

時評二

◉記者之厄運 (虹)

▲徒刑五等

▲軍棍八百

頃者北京中原報與馮副總統之訴訟法庭已判處中原記者以五等徒刑矣四川督軍羅佩金以不容於川人故遷怒於報館於是四川新聞及警導兩報記者後先被捕矣四川新聞之記者於就逮後且被羅佩金責軍棍八百矣似此嚴刑峻法動輒得咎則新聞記者將成爲犯罪職業新聞記者將日在縲絏[illegible]矣嗚乎我國於約法中有言論自由之權由今觀之殆不足信

五月一日大總統令 茲制定縣司法公署組織章程公布之此令

如前俄有單獨議和之說因此有懷疑者但俄主和

譯電 ▲其一 對德要電

席者四百餘人 段總理報告外交之經過

宣布沉船之數蓋下院議員多不滿意之故 (倫敦二日路透社電)

◎齊省長淮江蘇省長[illegible]來浙遊歷請屬保護云云

本會通信教授工業科(如製造香水肥皂等一切日用品工業藥品製造方法原料多採自本國木炭草灰均可備用)[illegible]○杭州陳列所○南京花牌樓○[illegible]○長沙[illegible]○北京觀音寺[illegible]

勸業場　邑廟豫園

新到大頭女怪

本場特從遠處覓得大頭女年祇九歲頭大如斗身體矮小能唱京戲小曲從來未有之怪物也現經本主人重資聘來陳列四層樓以娛賓

鵑花牡丹大會初八初九初十三天　蕙蘭大會十一十二十三三天

△游藝時刻一覽表▽

下層　影戲　日 三時半起至四時半止　四時三刻起至五時三刻止　夜 八時起至九時三刻止　十時起至十一時止

層　髦兒戲　劉鳳卿 顧戲法　日 一時起至三時半止　夜 十時起至十一時半止　十一點起十二點止

二層樓　華子卿 宣卷 日一時一刻起三時一刻止 夜六時三刻起八時半止　謝鴻飛 西廂記 三點一刻起四點一刻止　吳玉蓀 日玉蜻蜓 夜描金鳳 四時一刻起五時一刻止 八時半起九時半止　五福 趙稼秋 擂 雙 日 五時一刻起六時三刻止　音聯 張少雲 日金大套琵琶 夜南北小曲　彈 夏達君 鳳 錠 夜九時半起十時三刻止　鄭少賡 蘇灘 十時三刻起十二時止

三層樓　鳳鳴社 女子新劇 開演時刻　日 一時半至三時半 四時至六時　夜 七時半至九時止 九時半至十一時半

四層樓　嫦娥 金台 二時起三時止　彼是 蘇灘 六時半起七時三刻止　桂蓀　小菊仙 孟春 吉永 旺亭 十一時起 不雙唱 文明大鼓 一時半起 雙文西皮二黃 三時八時半起　天津班 京津新到 宋桂芬 姚文斌 月蘭 翠紅 小八角 快書 雙簧

上午十一時前 價目 電梯 一角　上午十一時後 電梯 兩角　下午七時前 盤梯 一角　下午七時後 盤梯 二角 減半　中菜每客五角　大餐 頭等一元 特等五角　游資在內　請定 奉送門券

北來車輛免查指照　南北線電話一百三十七號　四千四百六十九

天蟾舞臺

三月十四夜戲　價目 三層 頭等一角 三等二角 特等二角　頭等四角 正廳四角 特別七角 官廳七角 特別包廂七角

趙君玉　馮子和

鄭憶南 時裝新戲 官伯 浣花 太太 溪

天門陣 山海關 月宮

大宋歷史前部金鎗傳◁　◎代演雙齣拿高登

楊月樓 尚小雲 小如意

金鎗傳 合演 ● 鎖雲囊

梅蘭芳艷影四種

有正書局發行

此鏡片四種(一)麻姑採藥(二)仙女散花(三)黛玉葬花(四)嫦娥奔月 每幅長二十寸寬十二寸半 用五彩珂羅版及濃厚卡紙印出 色澤鮮明 精美無倫 以之飾壁 頗合時宜 購去不必裝幀 即可張掛 尤爲便利之至 每幅定價大洋四角 合購四幅 祇收大洋一元四角 批發另有特別折扣

尚有各種鏡片如下

明信片

新世界

上海第一游藝場在英大馬路泥城橋

盤梯二角 電梯三角 中餐券半元 西餐券一元 游資在內

樓下書場　曹少堂(宣卷) 二點半至四點 七點半至九點　劉玉長(大鼓) 李品一 盧湘卿(快書) 四點至五點三刻　邱聘卿(三絃拉戲) 九點至　皮恩榮 韓亭斌(雙簧) 十點三刻

樓下影戲場　髦兒戲 二點至四點一刻 七點至九點一刻　影戲 四點半至五點半 五點三刻至六點半 九點半至十點三刻 十一點三刻

三層樓　女子新劇 三點半至五點半 七點至九點 九點半至十一點半

三層樓書場　張金鳳 描繪 步雙 外加大套 二點至三點　謝品泉 謝少泉 七點至八點　吳小石 張盛標 三弦琵琶 換空 落金 描白 改良　三點至四點 八點至九點 四點至五點 九點至十點 五點至六點 十點至十一點 六點至七點 十一點至十二點

活怪

新世界請看印度光身奇人

印度奇人無手無足身長八尺 六國語言通曉 能吃水菓 皮用口剃 刮火吸烟 能快且速 寫字書法 極熟 要看 活怪 快來 寫目

本公司新發行常月期票月一第個售四以每三此可坐電梯上下不論次數 後元洋一月以票

孔子者即世界最高最大之聖人也　本藥者即世界最高最貴之聖藥也

上海日信大藥房　上海中法大藥房

請購剃刀

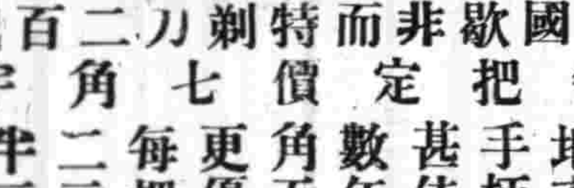

英國歇非而特剃刀二百把　每把定價七角半

此係英國歇非而特地方名廠剃刀黑漆手柄圓角刀片質料甚佳堅固鋒利可歷數年之用僅取價七角五分本公司尚有更優美之剃刀出售每把有值一元五角二元五角二元七角半三元五角四元不等可隨客意擇購

上海南京路十三號惠羅公司啟

惠羅公司

廣告

笑舞臺

夜戲價目 正廳二角 特廳四角 特廂五角 月樓六角　日戲 月樓四角 特包三角 特廳二角 頭廳

查天影 王幻身

朱孤雁 董天厄 可珊 陶殘梅 封餘生

張沙茵 汪紹野 黃寒鶴 汪君良 邵通琨 張顛顛 陸嘯梧 韓達心 顧覺因 慎裏影 吳口天 周綠影 丁甦鶴 王呆公 陸柔兒 張蘇新 胡家聲 關鏡若

▷十四夜賣油郎獨占花魁女◁

鄭家木橋南首　民鳴社　愛華社　男女合演

假座法蘭西影戲院天聲舞臺原址

●三月十四夜准演男女合演新劇●

△△△△△△△ ●情◎天◎恨● ▽▽▽▽▽▽▽

(准演影戲)　●●胖子觀劇　醉打優伶　◎◎妻子救夫　湯明(之)(妙)(計)　狂歡大會

特別包廂二角 特別正廳一角 頭等正廳八十　奉贈茶券 函索附郵票一分即寄

繡雲天

在四馬路大新街口　電梯三角 盤梯二角

二層樓商場 百貨俱全 電話 上四千九百七十二 下四千〇九十六

(十四日夜戲)小京班　附啓 如有喜慶相邀堂演者請至繡雲天接洽

新劇 女子 日 和尚倒運　夜 羅衫白

影戲 四大本 男女賊

小京班　日 熊義芳 孫梅芳 吳蘭芳 章桂芳 黃永芳 陳奎芳 遇巴州 打麵缸 破洪州 (拜)封神 演義　夜 熊義芳 黃蘭芳 吳馨芳 孫梅芳 黃永芳 陳奎芳 太廟 張古董 (夜)斷蜜澗 平橋 酒 洲城

初九夜起特請金祝臣孫治國客串西洋文武戲法

◎初五日起請看英國新到◎

狗首魚身之怪物

本公司不惜巨資特往英覽會到狗頭魚身之大怪物一隻長約七尺聲如雷鳴游泳水中目光閃鑠能通人性極爲馴良海上從來未有之奇觀世之好奇者不可不來一曠眼界也此佈各游藝層一律照舊

▲進口輪船▼

五月三日(十二)禮拜四進口　江天 由寧波 招商總局　安徽 由香港 太古公司　新銘 由烟台 招商總局　小野丸 由青島 南滿洲社　豐和 由長江 怡和洋行　南陽丸 由長江 日清公司　洞庭 由長江 太古公司　香取丸 由日本 郵船會社

▲出口輪船▼

五月四日(十四)禮拜五出口　大福丸 開往長江 日清公司　大達 開往揚州 大達公司　豐和 開往長江 怡和洋行　洞庭 開往長江 太古公司　順天 開往威海烟台天津 太古公司　新北京 開往寧波 太古公司　新甯紹 開往寧波 甯紹公司　印濟 開往崇海 華濟公司　海門 開往崇海 堅豐公司

伍月五日(十五)禮拜六出口　山城丸 午前九時開往日本 郵船會社　安徽 開往香港廣東 太古公司　泰甯 開往通州 祥茂公司　南陽丸 開往長江 日清公司　安平 開往穿山定海海門 安平公司　永利 開往定海石浦海門 甬東公司　鄱陽 開往長江 太古公司　江天 開往甯波 招商總局　大昇 開往崇海 大達公司　長和 開往崇海 裕崇公司

五月六日(十六)禮拜日出口　阿波丸 午前八時半開往美國 郵船會社　江永 開往長江 招商總局　伏見丸 午前八時開往歐州 郵船會社

五月七日(十七)禮拜一出口　新北京 開往甯波 太古公司　新甯紹 開往甯波 甯紹公司　新濟 開往香港廣東 太古公司　大和 開往揚州 大達公司　平安 開往定海石浦海門 平安公司　大利丸 開往長汀 日清公司　湘南 開往漢口 招商總局　湖南 開往牛莊 太古公司

五月八日(十八)禮拜二出口　近江丸 上午十一時半開往日本 郵船會社　鳳陽丸 開往長江 日清公司　通甯 開往通州 祥茂公司　聯益 開往長江 太古公司　基隆丸 開往福州台灣 大阪公司

五月九日(十九)禮拜三出口　大吉丸 開往長江 日清公司　重慶 開往長江 太古公司　蕃盛 開往定海石浦海門 蕃盛公司　山陽丸 午前九時開往青島大連 南滿洲社

五月十日(二十)禮拜四出口　岳陽丸 開往長江 日清公司　平陽 開往定海石浦海門 平安公司　春日丸 正午開往神戶大阪 郵船會社

五月十一日(二十一)禮拜五出口　大貞丸 開往長江 日清公司

中華郵政收信時刻表

覽裳艷影

本埠新聞

昨日大雨中之冰雹

昨日(即三號)下午五時五十分鐘。天空陰雲密布雷聲隆隆霎時狂風驟雨夾以冰雹其勢甚猛冰雹大者如雞卵小者如樟腦丸先後凡三次每次歷時十五分鐘至五分鐘之久聞事後損失門窗屋瓦玻璃天幔不計其數鄉間秧種不知如何當冰雹大作時交通爲之斷絕電車均行停駛而浦江中各船戶咸倉卒帶纜拋錨頗具恐慌之狀沿浦馬路各店舖及居家等亦多閉門惟所下之冰塊相逐於門窗其聲甚厲即街道之間亦積聚冰塊約歷二十分鐘之久始各溶化說者謂此次春末尚未交夏有此冰雹實從來所未有云

猩紅熱症之流行

本埠每年四季皆有赤痢窒扶斯猩紅熱痘瘡等傳染病之患者其中猩紅熱一症因未有完全預防之法故今年流行尤烈據工部局之調查千九百零二年租界內發生此病之患者外人爲二十七人中國外人則有三人而患者五分之一皆歸死人口觀之中國人千人中約有患者四人人之死亡數爲一千五百人比例當時之亡自今年一月初至四月末外人患此症者有七十五人其死亡數但中國人即有三百零三人而與患者之比例爲百分之十七乃至二十故本埠現患此病者當出乎六百人以上也惟此症有流行之季節至六月頃或可大減要須居民各自注意不怠乃可以上皆本某醫師所言次更表示過去三年同期間(一月至四月)公共租界中猩紅熱患者死亡之數以備參考

	一九一五年	一九一六年	一九一七年
中國人	六七	九五	三〇三
外人	一九	二六	七五

洪述祖提前訂訊

指使應桂馨武士英暗殺前農林總長宋遯初案內之共同犯洪述祖(號蔭芝化名恒如初又名張皎厂即敎安)因不理德商韋而抵欵被控英公廨派探逮案當論交保無保收押旋即將欵理清經原告律師請求開釋後復經宋君之子宋振呂(號樂六)扭控捕房暨農解經公廨訊判洪述祖押候另行訂訊並由地方檢察廳林廳長將前在應桂馨家中抄出之各種證據備文移請公廨以便早日證明引渡各情已迭誌本報茲悉宋之家屬因洪犯神通廣大深恐在押日久另生枝節故已商請代表律師馬斯德甘維露等函致公廨要求提前訂訊以故關讞員接得林檢察廳長來文後昨已函致陪審西官美領事博金式君請爲訂期研訊而被告代表畢士華律師則以原告宋振呂所控各節案情重大要求公堂將各種證據發給閱看以便預備辯護手續到堂質證云

上海地方檢察廳林廳長昨午接公廨來文請將宋敎仁於西歷一千九百十三年即民國二年二月十號被害始至武士英在海運局六十一團營倉押所服毒斃命並二次革命起義應桂馨在獄脫逃止所有詳細案卷請爲錄送到廨以便訊究云云林君接函後立飭錄事書記各員將此案全卷調齊業已着手進行云

三日大陸報云前農林總長宋敎仁暗殺案牽涉之洪述祖因錢債案被控公廨經宋之子宋振呂及劉白于其開釋時扭往指控現復拘押捕房宋居貝勒路義和里十五號昨向人述此事據云(在公堂自稱爲張皎厂後被扭押捕房之人即洪述祖劉白君與余均認係洪之正身洪前在北京與名妓蘇佩秋同拍一照現我處藏有此項照片吾人已有充分證據足以在任何法庭証明其罪吾父之被暗殺即洪與趙秉鈞及應桂馨同謀趙應後均橫死洪匿居國外以避緝拿余藏有電報信札及秘密符號函件等可證實彼等之犯罪當時實行暗殺之兇手有二一爲武士英旋被當局捕獲在獄中自殺其他一人之姓名今因顯明之理由不便指出公布也)宋君自聞洪之蹤跡後即從事布置夜以繼日現正與其父執及國民黨人商量進行方法自洪被捕後即進稟地方檢察廳請致函公廨引渡洪述祖檢廳已批示核准該廳又接北京司法部訓電令設法將洪引渡內地法廷訊理又國會議員二十人(大多爲宋敎仁之友)亦電致孫中山唐少川諸君竭力助理公廨下屆審訊日期尚未定華人對於此案非常注目因該暗殺案於民國歷史大有關係洪爲萬衆所指目之人故也

上海商業儲蓄銀行五年之回顧

(東海) (續)

第三屆結帳比較

存款總數 二十六萬九千二百七十六元
庫存現金 三十四 九千四百九十四元

合計存款同業款項與庫存現金幾六十一萬八千七百七十元以與第三屆各項存款之總數一百四十八萬六千四百另十元相比較其存庫存現金百分之五十再合定期存款計之實當百分之八十由此以觀該行營業狀況之穩健可見一斑而該行之所以來有今日者[illegible]對於存款準備金殊爲重視往往遵照不肯存欵應理之未善有以致之今該行厚儲準備以堅信用亦今日之銀行業者所當效法者也故該行自開業後即有盈餘每屆純利逐漸增加去年每股計正利五厘紅利三厘茲將該行開業以來歷屆所餘純利爲之列表於左

第一期 自開業起至四年十二月底止
純利 四千四百八十元一角六分八厘
第二期 自五年一月一至六月底止
純利 九千七百四十四元三角五分四厘
(內有第一期滾存之純利六十四元一角)
第三期 自五年七月起至十二月底止
純利 三萬三千四百八十元七角三分九厘
(此係五年上下兩期純利之合計茲有上年滾存之六十四元一角在內)

該行爲預防貨幣時價之變動另立兌換準備金科目每屆結帳時即酌提若干預防損耗以兩根基而示妥慎並采用平均法以爲記帳之根據即以六個月內每月市價通扯之洋價作爲每期結帳之兌換價也該行爲堅外人之信用並往本行之弊端起見每屆決算完畢均延西人會計專家克佐時洋行來行查帳俟其檢查完竣並立証明書後方造表冊通告股東今將克佐時第三期証明書(英文譯漢)列後

今查得上列存核對照表與各項帳目及各分理處報告逐一核對並經詳加詢問均相符合上海庫存現款及抵押品件亦均檢查無訛其抵押品之性質均屬易於變價往來透支一項就同人等調查所及亦皆可靠至表內銀欵折合銀元以七錢一毫分作價據此以確足徵欵目確實此証

會計專家克佐時啓 西歷一千九百十七年二月二日

余記至此殊不得不有一言者則比年以來國家多故金融事業幾起波瀾國人亦漸知銀行之重要不可緩圖故吾以上海商業儲蓄銀行之觀察有二要點一則今日國中急須此種私立銀行發生蓋資本微則經營切即不在國計民生之宜言書上着想亦不能不爲本身利殖上求一二新異之端以自圖發展其業務故其經營不得不穩而求健而對於社會之經濟亦自然關係密切再則銀行之發業諸恃信用信用之良否必賴經營經營苟能完善發業自當發達蓋信用非可强而求之必須經營以得之惟造端雖貴宏大而經營必求漸進所恃乎今日國人之言銀行事業者率以非集巨大股本不足以舉辦本之股不易集徒曠時日即或展布而往往又出乎所謂銀行業務之外非惟無補於國民經濟且反足爲社會金融之累也今上海商業儲蓄銀行以少數股本而發達如斯之成績彼好大喜功者可以憬矣然得人者昌古有明訓一業有一業之學識一事有一事之經驗因非道聽途說所可牽附從事操銀行業之道無他死中求活而已吾見今之銀行家大都活中求死久不禁有感而發焉 (完)

德商軍裝之陸續收管

淞滬臨時檢查所檢查員潘季生君奉令將德商秦來瑞生禪臣利康等洋行軍裝照章檢點前後兩批共計七十三箱分裝十二塲車押送龍華護軍使署妥爲代儲等情均誌前報茲悉前日(一號)下午三時許又有第三批軍需另物各件裝成小木箱十餘只堆裝塲車一部仍由潘君押同小工八名送赴護軍使署經過英法兩界均派捕照料第二區警察署則派長警四名荷槍護送至龍華云

德工程司來滬就醫

交涉公署頃據浙江長興煤礦公司工程師德人庫陸賈(譯音)呈稱因染該地時症於昨日由滬杭火車來申攜帶浙省長官護照請查照條約保護就醫師朱交涉員驗准當請檢查無誤註冊後准其就醫云

胡儒珍家屬之呼籲

謀斃日人池原鴨井一案已由會審公堂判決嫌疑人胡儒珍監禁西牢五年而陪審之日本副領事加藤君則在洋文解單上簽判監禁十五年一切詳情曾紀前報現聞胡儒珍家屬以會審公堂所宣布之堂諭謀斃日人案因證據不足取消所判罪名係僞造鈔票及私帶手槍兩事而僞造鈔票証據均在日人家中查獲與胡儒珍無干即私帶手槍亦不能判禁五年而洋文解單上更簽判十五年字樣罪輕罰重殊不足以昭公允且一家老幼口全恃胡儒珍一人爲活倘照此執行久羈囹圄則全家均將束手待斃已由其母胡鄒氏具呈會審公堂及特派交涉員請求復訊減輕刑期並分赴旅滬各要人處哭訴冤情懇爲設法矜全云

越捕被盜擊斃

法新租界嵩山路捕房一道頭金綫廿五號安南副捕頭於昨晨四點時巡至呂班路文德里前見有匪徒五六人偕同進里該副捕即當隨後而入正欲拘拿該匪等見勢不佳突出手槍開放一彈擊入該副捕頭喉間一中左肋登時倒地旋即氣絕各匪四散奔逃後爲左近顧家宅所駐越南軍士聞聲到來並用電話通知各捕房施右正副兩總巡得報立即偕同探目黄錦榮沈德福及通班包探並中西各捕親往該處四面搜查已由該處崗警拘獲在途飛逃之山東人某甲一名後復續獲嫌疑犯三名施君略詰數語論令解回大自鳴鐘總捕房聽候盤問口供再行核辦並嚴飭各探捕從速緝拿各該匪等到案重究外論將該副捕頭屍身車送廣慈醫院核視棺殮云

又函昨日清晨天未破曉四句鐘時法界嵩山路捕房派出之第二十五號越南捕一名荷槍在差巡邏會至霞飛路呂班路相近瞥見形似盜匪者六七名由西倉惶而來該越捕以其形跡有異因即上前詰問來勝詎被匪等抽出實彈手槍直向二十五號越捕開放擊中胸前受傷倒地匪等見肇禍臨四散奔逃追經鄰崗巡街華捕聞警到來見該越捕中彈已氣絕而死立報捕房派中西探越華捕等四出追拿當塲由華捕追獲嫌疑匪一名解入捕房搜得身畔有大洋五元且貼有壽字頭有可疑因某羊行報紙刻案係爲喜事所切現洋均貼有紅色壽字爲記因令還押聽候盤詰再核

上月江海關之收數

海關關稅自歐戰起後尙未受何等影響每月平勻扯算但有九十萬左右各國商業除德奧貨物絕跡不來少收稅額外日本對華貿易異常發達以抵德奧綽乎有餘現調查四月分本埠海關共收九十七萬餘兩較之上兩月尙不懸殊緣上兩月猶有煙土之關稅也

最近出口之土貨

運洋外洋輪船到滬不及出口貨便有停滯之。茲悉怡泰輪船公司格林蓋爾號(載重三千九百六十四噸)自抵滬後于前日出口開往法國馬賽[illegible]茲將本埠各洋商號運出口貨開列下錄[illegible]絲頭下腳二百十五包寶隆洋行花生肉三千五百件蛋白七十六件安利洋行絲十五十件寶麻二件百利洋行絲頭下腳二百三十三包沖味洋行蛋白二十二件茉煙公司紙烟一百八十三件泰商布疋土造二百五十二件豬油一千四百二十件生油六千七百四十件

又美國太平洋公司哥倫布號船自香港抵滬後亦於前日出口開往美國共裝協隆洋行蛋黃一百四十八件寶克洋行灰絲十八包泰和洋行白絲五十五包百利洋行灰絲三十五包備餘洋行草帽七件草帽辮八件景昌洋行白絲二百八十三包灰絲九十包達昌洋行白絲五包平和洋行烟葉三百件華商山東綢十五件田鼠皮三件

勘烟員來滬之時期

本埠行政各官廳昨奉江蘇省公署來電略謂會勘烟苗英員甬領陶樂爾君已於上月念二日到寧二十六日即會同本署特派員會勘同往徐州淮州海州一帶周歷會勘大約陰歷三月底邊方可抵滬云

調查工巡局省委來滬

江蘇齊省長查得上海工巡捐局長朱秉丞於呈報經辦各項工程及徵收地方稅並支出工役等賬核與各省埠所開各種工程殊爲浩繁其中不免濫行支配實與公欵有關是以委派本署實業科員劉鍾琇來滬密查茲聞該員於五月一日抵滬暫寓公共租界孟淵旅社前日已赴局調查事實並與朱局長會商核政辦法良久始別

紅會接辦防疫醫院

本埠吳淞口防疫醫院前由上海總商會籌欵舉辦光復後各省協助當年經費往往不能照撥勢難久支業經該商會呈請中央每年在江海關撥發洋五千元移交中國紅十字會經管在案現奉稅務處批示內開所擬將吳淞防疫醫院移交中國紅十字會經管每年由江海關代出碼頭捐項下撥發銀五千元以後即由中國紅十字會分撥支應各節自可照辦惟遇有關係該醫院重大各事宜仍望協同整理以維公益云云前日已由商會錄批函知紅會查照該會會長沈仲禮接函後即於昨日下午會同商會會長朱葆三院長甘日初理事長趙芹波醫生黄培元等假乘新關河泊司小輪前往吳淞接收旁晚返滬云

倍爾開路枝路之勘定

本埠引翔鄉所轄二十二保(與楊樹浦租界毗連之十三圖十二圖等處)自經英美工部局將倍爾開路築成後蘇滬中間復擬尙付缺如故於日前由路政處派員勘定綫圖呈請局董核准於該處一帶興築支路十三條當即插立石界俟日內邀同該處經董會議核估路價俾訂期給價後即可從事興工開築云

絲繭公所會議之詳情

本埠絲繭總公所於前日午後四時許由宜興溧陽金壇三邑商人絲繭絲廠同業本埠絲繭同業因與有關係亦到齊會議時屆四時三刻三縣同業及滬上絲繭商均先後蒞止遂即振鈴開會計論成以新繭上市在即各內地土匪時有出沒[illegible]保護以昭慎重次議[illegible]

[illegible]事宜告散會時已鐘鳴十下許矣

調停甬興輪事之辦法

本埠寧紹公司各股東前因寧紹事會將甬興輪擅訂合同出售於三北公司逕組聯合會舉起反對並邀請律師阻止過戶後由朱葆三君等出公調處希望和平解決等情已紀前報茲悉此事經朱葆三張蓑三李徵五等諸君連日向虞君極力商勸已有眉目可望日內解決現探其內容乃將甬興輪仍行退歸寧紹公司管理所收定銀亦須繳還惟甬興輪現由三北公司租用每月須蒙賠銀亦須虞君格外通融歸寧紹公司享受祇須租用合同將三北改換寧紹字樣而已聞虞君此次因爲於調勸人之情面已有允可之意惟聯合會不識能否即此結束耳

又函此事連日已由滬北總商會會長朱葆三與該公司股東會董事張泉山等在一品香番菜館一再磋商大致就緒可望和平解決惟退還定銀貼償耗損換立租約各端因該會已定本月二十三日假北商會開股東大會俟各埠股東到會多數表決全體通過方可履行現各股東在上海四明公所掛號者已達三萬餘股尙有大多數股東已在寧波股東聯合會事務所掛號屆時開會人數必多故昨日該會辦事各職員於下午五時復開臨時會議討論種種辦法大致不達將甬興輪船收回保管之目的不止云

勸業塲迭接之嚇詐信

滬城勸業塲連日發現炸彈並拿獲嫌疑人黄阿明由一區二分駐所申送警察廳請訊各情已誌前報茲悉此次炸彈未發生之前勸業塲曾接到由郵寄來恐嚇信欵封勒索洋鈦五千元若不從命惟有激烈手段對付等語下署代表闞某住法新租界或在虹口日本旅館等字樣該塲經理以此等信函時有發現置之不理不料本月初九初十十一等三夜竟發生炸彈火藥包等類是以該經理將此項信函送呈警廳已令偵緝隊從事偵查至於在押之黄阿明亦經派探往查是否在祥發源報關行爲出店再行核辦同黄阿明原籍寧波此次實係無辜被累所以寧波同鄉會行將開會預備保釋云

又函此案嫌疑人黄阿明昨經警廳司法科偵探報告查明實係店司並無嫌疑是以由科長將黄提案安慰開釋矣

車警任意開槍之誥誡

▲其一 浦東北蔡鎮居民朱金照家被張江柵第七區巡警入室搜查烟賭無着致起衝突該警開槍示威各情迭誌本報茲悉此案業經南匯縣某知事查明委系由在巡警該區員王承濂辦理不善以致激成衆怒咎無可辭書記夏錦祈叢容巡警滋擾商民亦屬不合飭令一併撤差另委楊續中爲第七區區員黄杏莊爲書記昨已到差視事而所有肇事之巡警丁鳳卿蒋振奎蔡李禮等三名最爲不法平日遇事敲詐無所不爲屢經被害之家指名稟控此次朱事上官命令知敎開槍示威實屬玩法已飭警即斥革訊辦以儆警規而傚效尤云

▲其二 兩浙鹽運使所前日遣派所轄各緝私營艇所部第三營第四隊船長丁長宮率兵巡緝[illegible]

新到藍晒圖紙 [illegible]

中國精益眼鏡公司披露 [illegible]

章程 [illegible] 報名 [illegible] 主會人 [illegible] 啓

▲其三 上海縣公署前據塘灣鄉農會會長丁汝舟呈稱據調查員續桂報告迺來兩浙緝私第三營時有兵士携帶槍械在各鄉遊行並敢擅自開放槍彈以及踐踏農田情事際此耕種時期鄉民林立田野誠恐流彈或有誤傷鄉民及田苗被損之虞自應請爲嚴禁等情爲此呈請縣知事轉咨兩浙緝私統領飭禁等因故由沈知事業於前日轉致緝私統領昨已通令各緝私營嗣後兵士出巡務須矩步規行不得隨意擅開槍彈致有貽誤尤不得蹧躪田野傷及禾苗以重軍紀云云

第三批華工定期放洋

招募華工之道信洋行經理梁龍卿昨接法國招工局主任呂的匪君來電略謂麥賽地方所設之皇家船塢近因急須趕造軍艦以及工作甚緊請將第三批招募之華工一百名務於五月十二號一律由滬出發望勿延誤等語故梁君昨特傳知各工人務於十二號清晨齊集道信洋行以便逕乘法國郵船粤大利號放洋赴法云

續誌夏月潤家劫案之破獲

持械糾黨行劫南成都路七號門牌夏月潤家之鑽戒鈔票等物鉅贓之盜匪係曾在江陰地方充當陸軍第二營第二連連長之周魚等十三名所爲由法捕房中西包探分別查獲盤詰等情已誌昨報茲悉昨日由包探韓邦達方船林等將老北門外恒儒典當內質洋一千○五元之贓物鑽戒二只交與夏月潤辨認實係己物無誤復將該當質串及鑽戒等物帶同盜黨一名前往吊獲解入捕房除在得物里五號屋內抄獲之鈔票現洋六百餘元外連同吊獲贓物尚少半數故令嚴追原贓以便併解公堂訊辦

北長康里劫案之判決

持械糾黨夥劫美租界阿拉白司脫路北長康里二百號門牌居人陸觀甫家值洋一百餘元之金飾衣物之盜匪鹽廣才（即阻廣才）孫長本（即雲卿）王六周藏生王勝先等携贓圖逃開槍拒捕當經滙司捕房中西探捕開槍還擊彈傷孫匪腿際當場捕獲鹽孫兩名抄出手槍子彈拘解公共公廨訊押鄭等逃匿在新閘路某茶館內被總巡捕房包探偵知前往將鄭等四匪緝獲會同滙司捕房將鹽孫兩匪併解公廨送經研訊明晰判令分別押候核辦各情已屢誌本報前日午後捕房將鹽等六匪解廨先由中西探上堂禀明前情將被告等之口供暨並抄獲之手槍子彈呈案請究質之被告鹽廣才孫長本供認搶劫不諱詰之鄭云卿等四匪供均互相推諉經中西官核供以鹽孫兩匪糾黨搶劫開槍拒捕罪已成立因判押候備文詳解護軍使署按律懲辦鄭云卿王六各押西牢五年期滿逐出租界周藏生王勝先二人因無確據准不追與盜爲伍著函送上海縣知事署遞解回籍抄獲之手槍充公

携械匪犯發送法庭

前經公共捕房華探在虹口拘獲匪犯范阿春抄出手槍一支子彈五粒解經公堂申送護軍使署訊辦在案茲悉此案業經軍法課訊得實大關係昨午備文飭警將范阿春並槍彈等發送地方審判廳按照通常程序訊明律辦等因原解槍彈遵官判留下一[illegible]槍彈存案核辦

保護洋水義塚之議決

[illegible]

用追究該接沈知事函邀同鄉會正副會長來縣公同談判前日正會長李悅生君副會長劉端青君許議員陳伯恭翁季平陳錫卿諸君又溧水代表華洗庭及新行頭杭國治等公同詣縣由沈知事派委科員李世欽先行傾去滲數續同邀到二面仍由縣移廨立案給示勸石以後不論何人不准再有盜賣情事至潘徐等侵用公款若干再請司法衙門拘案究追以重公款而維善舉公同議決約一鐘而散

西菸業通告減價

本埠西菸業前因甘肅菸葉歉收來貨缺乏而銷額反形暢旺故價格步漲現時銷路頓疲亟應減價故於前日由該業裕通公司遍發通告邀集同業在華界民國路該公司內開會集議僉以銷路疲滯頗難維持決議每担減價二兩並通告各省埠分公司一體照辦云

玫瑰花業已開盤

玫瑰花爲物雖微用途頗廣非但爲裝飾品之一種而廣東食品中玫瑰醬之銷路近年竟已推運外洋故採辦各帮均以愈多愈妙惟此貨向推湖州出產爲最上香濃色艷價亦最廉次則嘉定上海兩處亦爲出產地向年三月初開盤每千朵不過一元四五角今春因嚴寒過度出貨甚微昨日頭批早貨開盤竟漲至三元有零云

逕提錢莊股東之異議

蔣鳳伊在公共公廨呈訴滋源錢莊經理陳懋齊等不還結欠往來銀四百十四兩七錢六分一案該莊股東蔣巧林現匿城內九畝地三多里經關會審官呈請交涉署函請上海地方審判廳派吏協傳解訊在案近聞地方審判廳以蔣巧林未經該廨傳訊逕行票提殊與向章不符函復交涉署轉飭公共公廨委員知照矣

印花補驗蓋戳之手續

上海縣商會組織蘇省印花稅票發行機關並與各商號訂定承銷稅証所有各商號居家等舊時存票業已呈送到會補驗蓋戳此項手續已於四月杪截止現將經辦補驗各業商號牌名及居戶姓氏所驗稅証若干分別造表函送上海縣公署以憑轉呈省署查考矣

工巡捐局之批示

工巡捐局昨批丁春濤禀違章造屋由云據禀已悉查該處搭作房屋係於民國四年十一月間據匠頭陸新記領照建造並未違章該屋既係建造不合該業主事隔一年之久始行覺察殊不可解既據聲明火患堪虞候即派員履勘明確再行核辦可也此批又批草樂戲園商民陳慶記禀請核減照費由云據禀已悉查本局戲園執照以三等爲最少之數該商請再核減之處礙難准行仰即遵照此批

賈豐臻幼女屍棺被盜

淞滬警察廳昨日通飭各區署所文云案接省立第二師範學校校長賈豐臻函稱前日有六齡幼女身故即埋葬於斜土路莊家宅後面荒塚地在徐家匯東廟橋西南即是本校基地昨晚棺材被撬開將幼女身上衣飾剝去計珠豆大珠一粒翠線時花緞夾襖一件花洋綠布綿襖一件紅縐褲一條藍布襯褲全身及洋絨布鞋襪[illegible]

[illegible]

廣肇公所之應酬

本埠廣肇公所各董因前滬交涉員楊小川君在任時與工商感情頗洽是以邀由工商研究會暨商旅聯維持會商幫協會等十餘團體刊就銀質盾牌一座匾額一方預備贈送楊君以資紀念茲因所製銀牌匾額昨已製就送交到所當經各董會議後訂期（六號）送往法界寶昌路仁和里楊君寓所並於日昨分發聯名各團體請於屆期各推代表二人齊赴所會齊於午後一時恭送前往並預備軍樂一班彩亭二座各代表皆乘馬車隨往同屆時楊君亦備有西式茶點接待云又該公所各董會於前日常會時提議以已故前滬軍都督陳其美靈櫬不日歸葬浙湖原籍並定於十二日開吊十三日啓行爲期已近當經討論後准照前待黃蔡兩公同式辦理故於昨日轉令庶務員籌辦輓聯祭幛花圈等項一俟辦妥即先行致送襄葬事務所核收云

滬江療養醫院之發達

靜安寺路第十號滬江療養醫院設立未久而赴診者紛至沓來日見增多無不謂著手成春奏效神速院中附有戒烟所入院者一星期後癮疾即除體氣即旺見效甚速取價又廉該院長王君若儀係陸軍軍醫監歷任江西軍醫院長軍醫校長并自建設慈惠病院成效昭著副院長吳君公傑暨長朱君蔚及鄭吳兩女士皆畢業於日本高等醫學校其他助手看護諸君亦皆富有經驗誠可爲滬上醫界中放一光明矣

南洋路鐵學校之追悼會

北四川路南洋路鐵學校本系林君兆鼎私人創立慘淡經營於今六載本年初欲赴美考察實業不料積勞成疾竟於二月二十四日逝世現聞該校全體職員學生定於本月五日舉行追悼會林君生時交游頗廣屆時祭文挽聯諒必不少亦教育界之盛事也

丹陽旅滬同鄉會年會預誌

鎮屬丹陽在昔本爲七省要道該邑紳商各界之旅滬者甚衆惟向無聯絡機關嗣經商界孫瑞康劉景文裴仲雙等發起組織旅滬同鄉會自民國四年秋成立設事務所於盆湯弄洋布商業會於是陽邑旅滬同鄉聞風興起咸來襄助一時簽名入會者數千人當即開成立大會舉定職員辦理會務迄今三載每逢夏秋之交特聘同鄉著名醫生每日在會施診施藥日來會務漸形發達今春職員會議時經衆公決向公庭呈請立案並咨租界會審公廨以便將來遇有同鄉婦稚被匪拐帶來滬經公堂破獲之後擬發堂留養者可以援交該同鄉會資送回籍安插等情將來會務再見發達並擬對於各項公益一一次第舉行現聞該會職員會議決訂於夏曆本年三月十六日仍在盆湯弄該事務所開常年大會已專函通知各界旅滬鄉人屆時並擬聘請名人到會演說冀提議本年所有應進行各案以便當衆公決舉行云

上海地方監獄紀事

上海地方監獄典獄官數宗亭近因春夏交替日漸炎熱獄中人犯又以擁擠故於衛生一端極須講求除飭[illegible]看守士等督飭監房勤令灑掃石灰[illegible]以防疫癘之發生並備辦藥水等料以免臨時措置遲延云

又典獄官[illegible]

福海中之惡劇

[illegible]

[illegible] 一切交 [illegible] 公道 [illegible] 通告

倪氏恐遭其害將大門緊閉距萬先以巨石將玻璃窗擊碎旋復將火油澆於門上縱火焚燒幸經鄰人等奔出救滅鳴捕將萬拘入捕房到案前由包探將[illegible]二石老官等扭同將火焚等呈房昨解公共公廨請究先由中西探禀明前情並將萬身畔抄出之剃刀一柄及檢獲之石塊火油壺等呈案請察訊由原告倪氏與見証李阿二等分別上堂証明被告行兇放火各節質之萬錦章供稱該氏還來另有所歡我亦不以爲意惟今將我之衣服等件檢還以便乘輪回籍豈知該氏不允故以縱火等詞恐嚇所有小刀一把係拆水菓所用等語中西官以萬目無法紀已極判押西牢兩年以儆

學生會日校旅行松江

寰球中國學生會日校日昨（二號）由校長楊鴻鈞暨教職員等率全體學生於早七時搭車赴松江旅行學生於火車中合唱校歌頗爲欣娛及至九時抵埠縣遊東嶽廟方塔醉白池諸名勝繼又至野外遊覽沿途森林竹石甚爲爽目數日乃令學生多人實地寫真並草游記以爲學業上之補助時屆傍晚乃搭晚車返滬云

組織浙江旅滬公民會之進行

霞飛路新漁陽里二十一號浙江旅滬公民會發起以來其籌備進行情形迭誌報端茲悉前晚八點鐘時該會發起人又在該會會所開籌備會報告後當即推定臨時職員如下正會長虞和德副會長袁鶴笙會務長陳浩波文牘長袁賞堯會計長梁康年交際長林華挺調查長蔡國鎮其餘職員約十餘人不克詳載是晚散會時已十二下鐘矣

女學生代人牽合之無恥

住居新閘白克路四十七號門牌何桂棠之媳何蔣氏（即蔣雪瑛）因於去年十二月二十日被女學生王素貞引誘與拆白黨蕭雨田姘識後被蕭唆使捲取値洋三千五百元之金珠飾物背夫私逃租賃房屋儼然夫婦並將金飾典質花用殆盡被控捕房飭探將蔣雪瑛緝獲解由會審公廨研訊明白將蔣女大加申斥判交其翁姑領回管束並飭提蕭雨田王素貞到案嚴辦在案嗣蕭與王素貞得悉公堂出有提票匿居內地一再央人向原告懇情免予追究故於昨晨原告何桂棠求公堂免予深究要求將提票吊銷云云中西官判准原告請求將蕭雨田王素貞之提票吊銷完案

私賣烟膏之敗露

昨日住居虹口武昌路八百廿八號門牌之陳寶山至附近七百五十七號門牌奥人麥洪處出洋兩角購得烟膏一小盒適被華捕瞥見將兩人帶回捕房嗣即捕頭派探往查屬實業已請廨出票傳究矣

時評 三

猩紅熱（公振）

猩紅熱爲傳染病之一種據工部局之調查中外人因罹此症而死亡者一年甚一年是其危險可知矣夫滬上人烟稠密房屋櫛比其生活程度稍低者有一屋聚居多人者當此流行最烈之際先事預防實不容緩而已患此病之人尤宜隔離居住毋使再有[illegible]此亦衛生家所不可不注意者也

本埠商務市價

外國匯兌（五月三日）

（上海規銀一兩匯至倫敦）電匯三先令六便士八七五；四個月三先令六便士八一二五
（上海規銀一百兩匯至法國）電匯四百八十四佛郎半；四個月四百九十九佛郎半
（美金百元）電匯八十四兩七錢五分；四個月八十七兩二錢五分
（上海規銀一百兩匯至印度）電匯二百○五個
（上海規銀一百兩匯至香港）電匯二百六十二元半
（香港幣）一百兩合上海規銀六十七錢五分
（日本洋）一百元合上海規銀六十兩○三錢七分半

金融（五月三日銀行市價如左）

英洋 開盤 七錢二分○六毫二五；收盤 七錢二分○七毫半
銀拆 開盤 六分；收盤 四分；掛牌 六分
轉帳 一錢
標金 開盤 二百九十三兩一錢；收盤 二百九十二兩 [illegible]

股票

各公司股票交易[illegible]
漢冶萍 買 十七兩[illegible]
羅蘇 又 十一兩二錢半
上海紗廠 又 二十一兩五錢
新閘滙 又 一百二十兩
[illegible] 又 一兩五錢

金市（五月三日收盤行情如左）

現貨標金（每條）二百九十三兩
足赤金（每兩）二百九十九兩
沙金合赤金 三百兩
銀樓飾金（每兩）四十四元五角
銀樓飾銀（每兩）一元六元五分

錢市（五月三日北市銀洋銅元小錢市收盤行情如左）

龍洋 七錢一分九厘六二五
英洋 七錢二分○七毫半
小洋 七錢一分六厘二五
銀元 六錢二分九厘七毫半
銅元 五分
錢 一百八十千文
衣牌 一千二百十千文
八錢 一千二百九文
洋 一百四十文
貼水 每角十五文

糧食

本埠滬南糧食市面近日常松錫來貨源源不絕價格尚稱平定今錄行情如左
[illegible]

油豆餅

[illegible]

桐油

本埠桐油市面近日銷路旺然市價尚平今將各牌油價如左
[illegible]

漆市

昨日本埠徽嚴衢各漆市價如左
[illegible]

煤油

本埠各牌火油市價如左
[illegible]

川占

昨日本埠各號川占及桕油價如左
[illegible]

西土

昨日本埠開出之西土行情如左
[illegible]

棉紗

[illegible]

絲市

昨日洋莊買進廠絲牌名及每担價如左
[illegible]

本廠紗

昨日本紗各牌行情如左
[illegible]

東洋紗

昨日各牌東洋紗行情如左
[illegible]

花衣

昨日本埠各路花衣價如左
[illegible]

芋綫

昨日本埠行市價如左
[illegible]

特約馬路電

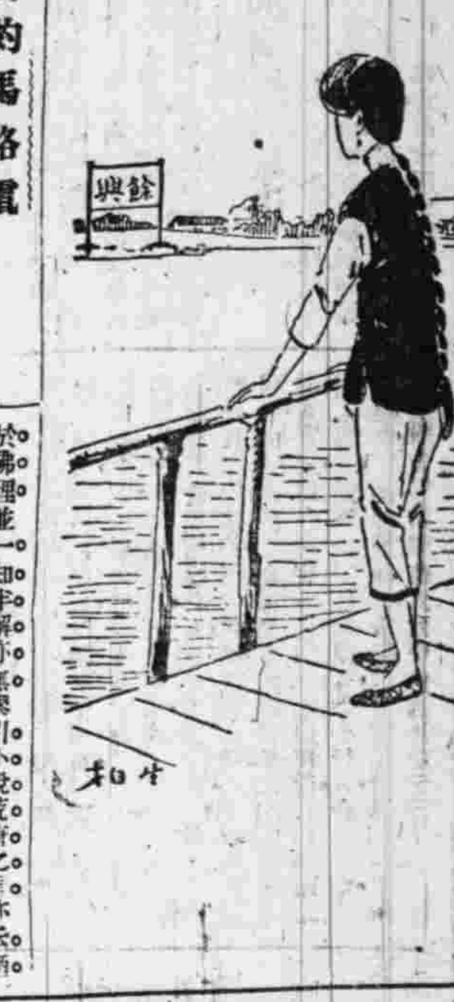

◎此間黃宅娶婦昨屆吉期門首貼一紅紙書曰（內有喜事一概不准進出）意者謂新嫁娘必生兩翼工飛壁術云（山海關路專電）（芙孫）

閒評 （訥哉）

讀小說

中國理想小說以西游記爲第一西游記亦本以悟一子陳士彬本爲最通行悟玄子陳則仕道書十二種中較陳本爲佳陳有意貪多未免鈍置然文筆恣肆的爲傑作。董若雨西游補點竄傍嚴出入三易而其書本旨則爲姊族思想若雨本非小說家隱語廋辭曲爲附會未免傷於支離汗漫矣然比之後西游記自隹余年十二即假鈔本讀之當時曾加批以滿清時代語多觸忌未敢公之當世然罷子眼光頗自負其不凡矣後西游記不老婆婆純爲容成術通篇亦落窠臼不足觀也。中國哲理小說大半爲厭世派哲學如石頭記杏子陰假鳳泣虛凰及寶玉參禪紹莊等皆是在精於佛理者看之本不值一笑而落拓文人傷情女子讀之其害實不可勝言。余於哲學主積極的快樂派夫十九世紀爲達爾文之世界而二十世紀爲太阿兒（印度哲學大家）世界太氏主張希望可補缺憾余極崇其說亞洲人民習於惰慵故哲學者亦爲一般習惜所染而爲厭世派之理論老氏無爲佛氏無我純歸於消極的禁子捨身救人與耶教同其旨趣而一般僞者無不攻擊之賢如孟子亦詬以無父之惡名迨後中國之哲學思想遂偏於佛老以至于今人智之不進化此其最大之主因也耶穌舉生於亞洲而其教大行於歐土良以歐人勇敢冒險事事爲積極的進行耶穌犧牲成仁故爲歐人所崇仰也其教果績行於亞洲之中國吾知亦絡斯滅矣 [illegible]

於佛理並一知半解亦無誤引小說荒唐之言亦云陋已然小說中於人心也深受其病者唐只此君可勝慨歎也中國人之心理與歐人純乎相反歐人務實中人務虛中國人讀小說好荒唐無稽之譚稍含科學興味便厭倦不欲觀矣中國四千年來物質的文明逐漸退步皆以此耳然精神的文明含酬浸之消極的哲學思想外又豈有他哉嗚呼中國素稱惰性之國民觀於此當愈信言之有徵矣（未完）

探險記

黑峽探險記（續） （劉鱗生）

此段之峽甚深無比峽上之人視峽下之人蠕蠕而行有類侏儒相距既遠雖高聲嘶喊亦充耳不聞故僅可以符號志言語二小時後峽下之人已杳無蹤跡倏忽八日同行人四處尋覓迄無所見不得已仍遣人往峭岸斷崖旁下窺終不能覓此數探險家所在卒於彼等一日出現於一大山湖中吉人天相可不爲探險諸人慶幸耶峽底之所謂吻侖斯派之其詳以科學之文詞紀峽中之形勢舉凡深淵流行方向兩岸地質岩形及何地可以開鑿運河施用何法莫不瞭如指掌有聲有色讀之實增人興趣不淺矣其言曰！吾等之行也（以下爲叨爾斯自述語）每人將記事簿及測量器具緊束於身其稍大者則置之橡皮囊內既入峽底與上諸友相親有頃隨即爲山澗之流所首入吾儕眼簾者莫如此河河中沙礫無數雜以小石清澈特甚惟中流急湍不斷武即是兩岸崎嶇有時僅可容指吾等時而塞窒涉之時而入水泅泳橡皮囊則擲諸河中曳之而行苟遇旋渦則較速流之水爲更若然不進則退勢固不得不爭先也經數小時吾儕之進行殊爲近岸水寒如冰高且及肩浪花四濺撲面有同鋒刃若行至河廣長水力益猛吾儕不得不順流而下以橡皮 [illegible]

教育部審定 通俗教育用書 各省通飭採用

本館從事編輯已二十年夙曾注意於通俗教育故除教科書外所有輯印之圖書合於通俗宣講之用者種數頗多茲將已奉教育部審定各書列左以後審定即當續登尚祈公鑒

自助論	一冊	一元
公民鑑	一冊	九角
小兒語述義	一冊	三角
蒙師箴言	一冊	五分
地方自治精義	一冊	二角
地方行政要義	一冊	八角
經濟概要	一冊	七角
中國風俗史	一冊	六角
上海通商史	一冊	二角五分
模範軍人	八冊	各一角五
少年叢書	已出十四冊	各一角
丁格爾步行中國遊記	一冊	四角
農話	一冊	一角
普通博物問答	一冊	三角
常識談話	已出五冊	各八分
生理學問答	一冊	二角五分
衛生治療新書	一冊	一元
鼠疫	一冊	二角五分
新說書	已出三集	各一角二
新社會	已出三集	各一角二
伊索寓言	一冊	三角
伊索寓言演義	一冊	三角

●附中國圖書公司審定書目

衛生新論	一冊	二角
通俗教育談	一冊	三角
中國商業史	一冊	四角五分
國語小說初編	各一冊	各三角
當電話異錄	一冊	一角
婦嬰保育法	一冊	二角五分
中國工業史	一冊	四角五分
經濟原論	一冊	四角

商務印書館發行

孝當竭力

在福州有少年人爲其八十一歲之祖父搜求良藥治愈咳嗽偏身骨痛等症

上海韋廉士醫生藥局之證書中每多孝子以韋廉士大醫生紅色補丸孝敬其父母或祖父母者不乏其人因彼等均以紅色補丸治愈其親長矣孝子爲其父母或祖父母精力復原深感韋廉士大醫生紅色補丸之奇功而出具證書者甚多即如近來福州翁福海君之謝函云日前家祖患咳嗽咳嗽不休夜不能寐百藥罔效誠恐釀成肺癆不勝焦灼鄙人素知韋廉士大醫生紅色補丸專治年老血薄氣衰等症余即購買二瓶奉上家祖試服之後頓覺胸次爽快夜克安眠服畢兩瓶咳嗽全愈胃健加餐雖時居仲冬毫不復發名爲聖藥洵不誣也鄙人銘感五中無以爲報特呈家祖小照並肅證書由代表人調查之下又接其祖父翁在美自己來云余現年八十一歲其初偶染時寒感冒偏身骨痛咳嗽不已致於飲食鮮進曾經中醫服藥罔見奏效幸賴韋廉士大醫生紅色補丸治愈之後精神爽適百病全愈尊製紅色補丸救世名不虛傳也感謝無既韋廉士大醫生紅色補丸乃天下馳名補血聖藥凡經售西藥者均有出售或直向上海四川路九十六號韋廉士醫生藥局函購每一瓶英洋一元五角每六瓶英洋八元郵力在內

DR WILLIAMS' PINK PILLS FOR PALE PEOPLE

奉送小書 敝局奉送衛生小書如欲索取須來一明信片至以上所列地址原班即寄分文不取

彼之女兒寒火太大皮膚諸恙一律全愈

婦女患經閉結者居多往往疾病頭痛肝火太旺面現紅癍因女子絕少運動所致耳中國女子不出閨門並無吸受新鮮空氣之機會故爲患更甚今據盛京鐵嶺倪振坤先生來示云小女寒火太大胃不消化病及皮膚患血氣不和等症自服清導丸後大見奇效蓄清導丸常備家中以節延醫藥之勞一家男女老幼皆可服用功力平穩出自天然如尊處無從購買請即寄郵票大洋六角至上海四川路九十六號韋廉士醫生藥局原班郵呈一瓶可也

韋廉士醫生清導丸 PINKETTES

包愈花柳毒門永不再發

彭壽堂包愈毒瘡治愈者無數眞犀黃解毒橫痃膏專治小腹兩旁生核作痛咕之未破即消已破即斂每張一元雙料二元 [illegible]

幽夢影

中華記之快著 幽夢影 有正書局發行

一冊一角

[illegible]

美國特獎銀牌

第一 中 初拓正續 三希堂法帖

此帖翻刻極多不但精神全失形色亦改本局竟得眞正初拓原本用上等連史紙照式影印與原本不爽累黍至續亦非惟較外間所傳者增出十餘種且有墨精工光彩逼人堪稱完璧此次在巴拿馬賽會經美國審查家評爲中國第一精品獎以一等銀牌誠爲世所希有之寶爲書家學字學之淵源模範者舍此又將何求

◎定價表

正帖三十二冊 定價大洋十四元

續帖五冊 定價大洋二元

正續合裝 只售洋十二元並奉送楠木箱一只

本帖裝入楠木箱攝影

上海有正書局發行

醫學博古錄以禮醫例
香果撒

[illegible]

太多。吾儕。僅一皮囊。因摩擦而破裂。不得不另拾碎石。擬置一隅。費五小時。僅行六十英尺。時正順流而行也。回顧已經之路。淺瀨觸目皆是。初不自知其何以能經過也。且河中之水。本如機房之來滔滔不絕。而瀑布也。旋水也。急流也。又百出而不可究詰。吾儕此行。固不計及前途之窔。但其正河流之速度與河身之廣闊。非實地詳細測繪不能得其要領。而峭壁聳立。又無立足之地。苟身蹈石之中。稍一不慎。死亡不旋踵而至。束手無策。此為其幸。吾儕以繩索上升。得至平地。如故沙金持與福司透於此告別。同余行者。僅佛羅司老友耳。復前行。已不瞭瀑布蒼天。蔚藍之色。與水相連。見微浪靜波平。水勢漸緩矣。吾儕自問曰。此間抑係水源乎。使非水源則萬頃波濤。究何自而去耶。正疑訝間見河底淺。吾儕已可立足河中矣。佛羅司涉水前行。數武距峭岸已近。忽呼曰。此已抵瀑布矣。吾細忖之。非由原路折歸不可也。余視之。果然老友之語。非誣也。過此洞流之外。絕無人迹。會雁此土。然而好奇之心。仍不稍懈。故吾儕猶前進不已。皮囊之前途。吾等隨之。成敗利鈍時之昊天不暇計也。不齊觸一時礁。時不省人事至數小時始復原狀。回顧吾友。正坐石上。自曳出汚泥中。吾儕旅行已十日。夜於此夾縫幽澗。峯巒古木什不知次日。能生存與否。當日餐具。僅可支持一來。復然光陰易駛。七日已將。何以繼其後。耶處臺人迹不到之地。即果實亦絕無。僅有他何論焉。此時吾等未食已十六小時矣。身體日漸疲弱。頗有飢足維艱之勢。忽睹一獸。腸於道旁。就石上小憩。不意一小山羊。奔躍而出。余友以手攫住之。此為吾儕初次得食之時。以獵刀殺。即生食之。吾等之飢腸。始稍稍回復前狀。而餘勇始。以再鼓前行。未幾。根利孫之水已不見。似已潛行地中矣。當吾儕之前。一魁偉之元武岩聳入雲際。斯時非特水源。前進即有阻而特然耳。吾友之攝前行。余隨之。地底。漆黑。惟聞水聲蕩蕩然。吾等沿行暗渠中。不知幾時幾許。卒也力竭聲嘶。光明大放。吾等乃行至峽旁。休息一夜。翌晨前行。山峽豁然開朗。而兩旁峭壁中現一大裂縫。吾儕於此起手測量事業。俾將來運河可以施工。此事既告終。所待解決之問題。即出山峽耳。吾二人決定試從此山崖。經歷數小時始登至絕頂。皆已越一百五十尺矣。印第安人。呼此為鬼門谷。復云。此谷山科羅拉多河畔最低之山。其高者至三千英尺。云吾儕至此。已與印第安之老。凡爭行。此其木未嘗同人。請有乏人耳。雲饒等等。標此新酒以宴吾二人。復發電報告行。敘旅情。且為吾二人賀 [illegible]

（[illegible]）

小說

驪術小說 **以羊易之** （老彭）

蘇州元妙觀前。為城內最繁盛的地方。每到下午兩三點鐘。以後。這街上。人山人海。擁擠不通。所以說吃食的東西。甚多。又有許多美術品。可以供人戲耍。所以男婦老少不盡是買物而來也。有到此間逛散心的。某日下午。來了一位鄉下土財主。身穿一件新製的花緞狐皮袍子。搖搖擺擺。在觀前街上逛來逛去。好像大出風頭的樣子。但是衣服雖美。他那種舉動。總脫不去土頭土腦的本來面目。

時已四點鐘。街上電燈已明。這鄉老走到一個小書坊門口。看見玻璃框內。嵌着許多美女畫像。風致翩翩。眉眼如活。也有半身的也有裸體的。加之電光斜映。越顯得顏色嬌好。處處動人。這鄉老心蕩神移。不覺看了半點鐘之久。呆立如同木雞。若用快鏡拍照出來。那種痴頭獃腦。饞涎欲滴的狀態。眞要笑壞人了。

這鄉老正在看得出神的時候。旁邊又來一人。口啣香烟。身着灰布舊羊皮袍。也擠在一處觀看。鄉老忽聞有臭氣觸鼻。猛一低頭。只見這吸香烟的人手中燃着香烟。把他的花緞袍面上燒了。一隻大洞。餘火尚在未熄。你想這鄉老新製一件貴重衣服。如同性命一般。那肯捨得弄壞。當下氣得面紅耳熱。拿住這人拚命索賠。這吸香烟的人連忙打恭作揖說是一時錯誤。哀求你老人家原諒鄉老那裡肯依這。就和言悅色對着鄉老道。衣服燒壞。照理當然賠償。但今天帶錢不多。若將袍而完全另買。力量辦不到。好在只燒壞一洞。這裡就近有個西洋染衣店。他們可以織補。顏色花頭。包管一樣。只要一兩點鐘。就可織成。如此賠補。尊意以為何如。鄉老見他性質和善。詞近理無可如何。只得應允。便對這人說。只要補得不現破綻。何必一定全賠。但是天氣嚴寒。我們上了幾歲年紀的人。如何脫得下來。那人道。不妨不妨。你的狐皮袍脫去。且補我的羊皮袍。脫下。你穿。我們年紀輕的人。只要喝幾杯老酒就可以禦寒。這裡近處。去織一面同到老萬全酒店喝酒完之後衣已織好。彼時同去穿衣豈不兩便。今天我作老人家的東。情如此。使可賠償。應請你老人家老喝幾杯。並且天時不早。喝酒之後。再叫幾碗菜一同吃。「吃」「喫」飯便了。鄉老聽說請他喝酒吃飯十分歡喜連說明明白。此時這人脫下羊皮袍自己使是 [illegible]

（[illegible]）

有正書局 新 **小說時報** ·第三十一期·

每冊大洋三角

封面 珂羅版套印北京名花之六婆態

插畫 五彩珂羅版套印天津名妓郭來喜小影 北京名妓素雲小影 趙芳園小影 倩雲阿眉合影 華盛頓之故宅（一）（二）

短篇
十鎊之紙幣（天笑）（毅漢）
最後之言（倚虹）
決鬥（重遠）
烙鐵（迪士）（建生）
幕面舞（小青）
秘密之使（潤生）

長篇
社會寫眞（太常仙蝶）
德意志與國少年（朱世溱）

新劇
雙梟記（[illegible]）

筆記
賞柔樓瑣錄（[illegible]）
烟波畸廬都好齋筆記（[illegible]）

補白
太古草廬筆記（[illegible]）
透窗短聞（[illegible]）
鶯心調（[illegible]）

發行所 [illegible]

有正書局發行

[illegible]

無論以之飾壁裝璜即可張掛尤為便利之至每幅定價大洋四角合購四幅廉價大洋一元四角批發另行特別折扣

鏡片 如下 [illegible]

豔影 每冊四元

[illegible]

君若康健不可不讀此

得享歡樂於世之幸福者皆由能變換瘦弱身體之功也

有泰西紳士曾得首穀藥片之神效者云余未服首穀藥片之時人皆謂我羸弱之夫已非一日今則此綽號已完全脫離而面貌之圓滿體魄之雄健與前竟若兩人見之者驚奇不已咸謂余體之重量至少亦有十五磅之增多且將必更加康健云云余若非得此神藥安能享受得意過日之幸福乎是以深望體弱諸君速爲購試該藥片勿失時機定能轉瘦弱而爲康強更可增重十磅至三十磅之體量也

自此首穀藥片發現後世之得其功效者豈獨余一人實不啻百萬之衆矣蓋此藥片係醫學中最滋養之物力所製成方有此效能實爲健體唯一之妙品其命名曰首穀洵爲滋養食品之首也 每一瓶內裝四十粒英洋一元五角每六瓶英洋八元購買六瓶者遠近勿論郵費一概在內

SARGOL 首穀藥片

中法大藥房 中外大藥房 五洲大藥房 中英大藥房 同濟大藥房
南洋大藥房 合衆大藥房 中西大藥房 華英大藥房 大陸大藥房
普國大藥房 華美大藥房 羅威大藥房 勸喊大藥房 通濟大藥房

中國北邊總代理處 上海博物院路十七號 **新順發洋行**
美國紐約 英京倫敦 **首穀藥房啓**

生牛皮 **殺蟲毒藥** 出現

腥臭之物最易生蟲惟夏秋間生牛皮腥氣尤重故引動蟲類發生蛀蟲牛皮一經蟲蛀或結聚蟲窠洗之不去晒之復生皮質受損日久滋蔓更難收拾生牛皮為中國出口大宗尤宜研究驅蟲春末夏初必須預防殺蟲之法本藥房有鑒於此精製一種專殺生牛皮蟲類之藥凡牛皮收藏或裝箱出口能用此藥雖經年累月保無蟲蛀霉爛之處洵為殺滅蟲類之妙品業生牛皮者注意為幸

用法 將毒藥一斤化為滾水五斤再和以清水百斤應用時即將生牛皮浸濕後取起向日晒乾收藏耐久永無蟲蛀之患

總發行所上海四馬路棋盤街轉角五洲大藥房

第二期 [illegible] 陰曆三月二十日出版

[illegible] 分銷處 [illegible]

患咳嗽痰喘者宜看

[illegible]

絕吐血斷根

[illegible]

小時報

(第一百五十五號)

隨報附送不取分文

小言

⊙雹彈 (小可)

昨日薄暮六時許。天忽大雨雹。雹之狀。為圓。小者若藥房中之樟腦丸。大者如檯球。堅硬若礮石。下墜之力極猛。擊屋頂有聲。聲甚巨。於是甲曰。時當夏令。天氣並不寒。忽雨此巨雹。必為天變。於國事為不祥。乙曰。否。今日上海不有白喉與猩紅熱乎。此兩者最易傳染。天之降此雹彈者。即上帝予吾人以天然樟腦丸。將以消毒辟穢也。兩方之辯論尚未盡。忽一人進曰。禎祥與災異。姑不必說。照相館與花園之玻璃房。已受此雹彈之攻擊。而粉碎矣。於是衆乃恍然曰。雹彈者。玻璃商之福音也。

本埠小新聞

●儲蓄匣 (莫君)

▲推廣儲蓄

本埠商業銀行自設立以來。信用卓著。近為推廣儲蓄起見。擬分送一種儲蓄匣。匣形徑可二寸。足容小洋三十角。聞此種儲蓄先行分送於各學校。不日即將實行云。(3)

諷刺畫 (2)

今日之大寫真

國內小新聞

●儲蓄票頭彩消息

▲不得者空歡喜

新華有獎儲蓄票開籤及五等獎頭獎情形。曾誌各報。茲悉此屆頭等獎係奉天鳳城縣之東邊鎮守使署中人所得。據聞該紅票由營口售出。茲將該署及該行往來電文覓誌於左。

鳳城縣鎮守使署來電。 新華銀行鑒。報載第三次儲蓄票一等獎號碼○九一○九一五。此號獎係敝署購入。碼號是否無誤。即復。鳳城鎮守使署儉。

新華銀行覆電。 鳳城鎮守使署鑒。電悉。前歲儲蓄票號碼如確係零九一零九一五。請速派員攜票來京核對無誤。即可領獎。新華銀行世。

●新芙蓉之被罰 (介庵)

▲忌卸局票

[illegible]

●奇豬 (鈍孝)

▲六足小豬

[illegible]

●大世界與小上海 (小子)

▲別開生面之遊戲場

本埠遊戲場。日見其多。日新月異。爭奇鬥勝。聞近又有某鉅商富賈。擬一大世界。現正在建築。其內容有小電車小汽車小房子。以及其他之種種遊戲。不啻為一上海之縮影。五光十色。應有盡有。聞須時二三月始可開幕。屆時遊人又有一番大熱鬧矣(3)

●繡雲天之怪物 (小子)

▲海市耶

[illegible]

●娘姨之危機 (燕萍)

[illegible]

不可不知錄

昨日傍晚七時。有一黃包車。載一形似娘姨者。自南而北。行經大馬路湖北路口(即樓外樓傍)。適其後有某號電車風馳而來。鈴聲可叮。相距丈餘。其時娘姨連聲高呼。乃車夫心急慌忙。拖車狂奔。不知如何。左足為一石子所絆。(按該路為石子路)登時雙手撒車。絆倒於地。該娘姨突從車中跌出五尺有許。不偏不倚。其兩足剛擱在車夫之肩上。斯時車夫正欲扒起。不料其肩為兩足所壓。又是一跌。後面電車相距祇四尺許。頗為危險。幸電車司機人見前面發事。急忙將車停止。由巡捕將該娘姨扶起。該娘姨紅漲滿面。大罵瞎眼不止。並手批車夫之頰。車夫亦不肯相讓。嘵嘵辯正。紛擾際適有巡捕到來。詢悉情由。飽車夫以老拳兩下。斥其太不當心。令娘姨將車資付訖。勸之使行。該娘姨將銅元往地下一擲。恨恨而去。一般頑童在傍見者。咸拍手大呼元寶反身不置云。(3)

●家內裝電燈者須知 (顧永泉)

凡家內裝電燈者。須以電線裝在外面可見之處。不宜以電線裝在壁間或天花板內或地板下。以求美觀。蓋若裝在不可見之處。如遇走電等事。則無由而知。於是難有火災等事發生。(如無錫南門內最大之一禮拜堂。造費在四萬元以上。亦因以電線裝置地板下。去歲電線走電。無人知之。迨覺察後已成一片焦土矣)故如有已裝在以上所述不可見之處。望即更裝。以免意外之事。(2)

●辨別皮酒優劣法 (含茹)

皮酒一稱麥酒。又名啤酒。係用尋常之水與麥芽忽布釀母醞釀而成。為含有酒精性之飲料。歐美人士咸嗜飲之。晚近吾國士夫亦多喜飲之者。惟其主要之成分。有炭酸酒精麥芽糖蛋白質忽布苦味質偏利設林乳酸琥珀酸礦物質等。故於其優劣。則不可不知。今述其辨別法如下。

買時。須持瓶向日光透視之。驗其有無溷濁。若溷濁而不清者。必已發生脫酸與野生釀母。飲之有害健康。清者則佳。遇晚間可於光線充足之燈下透視之。

開時。若在拔塞之際。發生一種音響。瓶口且有泡沫溢出。質透明味爽快者則佳。若溷濁者則劣。且所含之炭酸已洩出而發生脫酸之質矣。(3)

來函

告閘北警局 (雲驥)

[illegible]

補血生精

人造自來血

上海五洲大藥房發行

吳稚暉先生鑒定

中華民國再造史

游悔原先生編纂

袁氏謀叛帝制。國復活。其間得失成敗。事蹟紛繁。實之紀載殊不足以成信史。游君悔原精心論斷。復請張君冥飛參訂。吳稚暉先生鑒定。章太炎先生題簽。定價七角。現已出版。

留東外史三集出版

本書已出兩集

春雨梨花館叢刊

民權出版部發行

包愈五淋夢遺聖藥

同益股票公司 始創一

先令珠算法

破天荒 重加改正 盡善 修訂 秘法捷法 西字說明 簡明表及各國貨幣 珠算法

總發行所 中華圖書館

乳汁麥精

試服一月便知所說不誣

醫病 咳丸

專門治咳醫生 唐拾義

中國精益眼鏡公司披露

克羅克司鏡片與吒力克鏡片之異點

上海英大馬路泥城橋東首精益眼鏡總公司啟 電話三八九五號

分公司 北京 天津 漢口 長沙 杭州

新到藍白晒圖紙

電氣馬德行船歷日等造繪圖機器各種新書名目甚多不及細載經售英國名廠測量儀器紙料墨水顏色繪圖器具一應俱備如蒙賜顧請至四川路一百三十三號華泰洋行啓

詞林

次韻範之留別之作並寄伯遠（龍慧）

我生不偶時，得君若輔頰。江門接高歌，惘惘將入海。冠蓋方紛騰，君獨能善退。循習服前規，勞苦多觸礙。敢矜爪嘴雄，謬云取而代。椎骷昔有經，毛取今細碎。國用如泥沙，蒼赤力就殆。當官守常程，疚心付夢慨。君去計誠佳，我來責誰貸。公庭與推排，正骨見壘磈。名高謗隨叢，世論道不廢。孤行渺何依，是其所以乃。落此夸毗場，體中非憒憒。載門遺清貧，詎甘吏事猥。心眼高如山，洞透無宿悔。昔年擁皋比，廣堂歌釋菜。政學窮根荄，口疲諸生對。蔚成梁廈材，儒師共驚佩。倫使久涵濡，事半而功倍。孰迫從鹽車，力索時不再。吾宗夙知君，傷別句猶在。（伯遠和作先成而工）去留反覆間，一瞬視千載。（範之被留而伯遠又將行矣）燒燈雪飄窗，梅柳動春采。得住願稍安，永矢相敬愛。

論箸

社會性之修養（錄光華學報）（惲代英）

學者謂人類爲社會性的動物，樂群之德，本於先天，吾人度身自思，如獨居無侶，則寂默寡懽，可証其言之非誣也。人類之所以相聚而爲社會者，其原因非一端，舉其大而重者，則有天然之追壓，如氣候食物之類，有人事之追壓，如通工禦侮之類，皆所以使人自然而以利害上關係結合而爲社會者，自此以外，猶有最重要者，即爲上述先天之社會性是也。吾人之與他人結合而爲社會，初不必事事出於利害關係，故每有對於吾人無益之事，而吾人爲社會爲之者，更有對於吾人有害之事，而吾人爲社會爲之者，如毀家救身之義士，彼初不自明其所以然，而惟以爲必如此而後安，此無他，蓋人類之社會性，即形成社會最要之原素也。

使吾中國人而同爲人類，則亦必有人類所通有之社會性，雖然，吾人之社會性果何如乎，以吾所知，吾若獨居而寡儔，因是証吾人之有社會性，無異於他人，然吾人之社會性，僅如此，此外更無足道者也，使吾國無頭腦國之社會，而可以立於天演之競爭場中，吾無取於多論，吾國惟無頭腦國之社會，故前此既故吾人之生命財產，國家之存亡，國民之存亡，吾仰息於此政府，嗟乎，小吾人以安於此境，而將不能安而欲有以發揮之，吾人吾國民如一盤散沙，其爲之所以散者，以無社會性，吾人固有先天之社會性，不知從事而利用之，乃至與他人以散沙相比，而吾人其爲散沙，而竟天良不使吾人爲散沙而

吾人自爲散沙耶，吾國近日一般人所急者，爲建設良善政府，然此未計也，社會不强固，政府即不强固，縱有良善政府，安能遂造就良善國家耶，智者或從事社會事業，冀圖造就富强之根本，此較奔走於政治潮流中者，固加一等矣，然有憾者，社會事業非空言所能造就也，在缺乏社會性之人類，猶亦不易言者，吾國之倡社會事業久矣，名人之宜言從事於社會事業者，夥矣，究其成效何似，其成效之所以不著者，以未知修養一般人之社會性，爲社會事業之根本故也。

今人好集會結社，以行其所謂政治或社會事業，然所結之會社，未有逾年月而不消滅者，此即吾人缺乏社會性之確據也，吾人會社消滅之原因不一，有受外界之壓迫者，有因內界之爭訌者，有爲經濟之恐慌者，有由分子之携貳者，總之吾人缺乏社會性，故缺乏團結力，缺乏團結力，故不能自維持其已經結合之會社，欲改良社會，似健設社會事業，以吾之愚，舍修養國人之社會性，更無由也。（未完）

小說

名家小說 喬治傳（一百廿二）（法國大仲馬著）天笑 毅譯 同譯

販奴者之往事

甲列沙與雷帥戰，敵數合倍，圖湯知不敵，即下令退却，然知敵必追逐，不可不應戰，遂命擲艦中最巨之炮兩尊於艦尾，且戰且退，甲列沙形狹而長，其容積結構不如雷帥遠甚，而其士卒又勞疲，以此抗雷帥，是猶海鳫與鷙鷹搏，必無倖免之理，故甲列沙雖輕迅，敵艦之追也益迫，迫其後每間五分鐘，敵人之逼迫必更進一步，雷帥艦當追逐之際，時時發炮以阻甲列沙之行，甲列沙於退却之中，亦時時應之以炮，藉緩其勢，當時若瑟沉默不語，惟屬目於艦中最高之桅，愀然若有所思，既而以胸中所懷之憂慮，一紓於副艦長賴勃之前，云張帆之法，不可不變，不然將以駛行遲緩，故爲敵所擒，當若瑟語時，敵彈已密集於帆之左右，似欲斷帆索者，若瑟不待詞畢，即側首以顧帆索，而既倉皇，繼前說則寂不聞副艦長之答詞，疑而察之，旁皇四顧，則見副艦長已殞於彈，胸已洞矣，自副艦長陣亡後，事益危迫，舉艦之人，皆知半小時後，兩艦之艇將接，兩軍將以短兵相屠戮，然敵軍之數三倍我軍，短兵相接，必不能倖勝，若瑟遂急向兩巨炮而趨，欲於兩艦未接之際，急施轟擊，或可徼幸於萬一，至則一炮卒方傴僂其身，以取準的，既而其足似踐物，而滑身幾踣，跌其鼻，遂觸炮尾之隆起處，若瑟念此人非跌殆以急欲取準，而不能審視，故作此狀，歛靜候片時，炮不發，聲若瑟念事已急矣，何此人又遲遲耶，越職之誚，不復能免，遂挈其領衣而自後推之，促其速發，是人仍無所覺，疑而察之，及知是人已死，死於火繩矣，蓋是人見强敵已逼，倉皇失其步，驟先燃火繩，然後取準，取準未畢，火繩墮而爆，猝不及避，遂爲所中，特火繩在□，倉卒中若瑟不及辨，遂疑其伏而□視耳。（未完）

圍棋欄

高部道平　吳祥麟　一百九十子

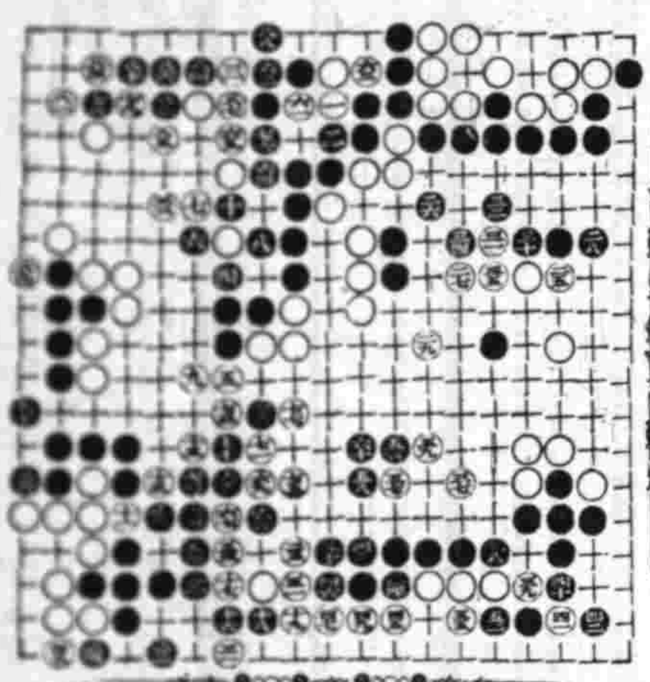

日本高部道平君藝在南洋勸棊會與張樂山諸君等弈其時爲四段未發回國遂推升段程其弈圖都度之江相周小松長伯仲丙京春從北南來由濮寧僕君諸如遵集齋名手與協月錄存同四五十研日藏宋究留館向棊本山人術擬得擇於覺中設鎮觀內國江奕賓一對

圍棋新法 新桃花泉 三册五角

日本第一國手 圍棋譜 二冊四角

圍棋一道發明於中國日人始創不布角子因之若法變化而者悅道策知者等先後蒨哲擬日人言出國高手可彼十一段地缺吾國周小位赤不過五六段而已與松國高手較彼讓二子云須今彼國與云九段者而有幽則三段吾旋無閱東亦攸畢上二非晉俊編日審段精之西本編印成審局國一東我公手讀編有上無第平負有足書勝街數

馳名三炮台香烟

又名綠錫包

君吸三炮台香烟

因爲知道他是最上等的香烟

人吸假綠錫包香烟

因要人知道他是吸三炮台香烟

英美烟公司